工商晚報
The Kung Sheung Evening News
承印及出版：工商日報有限公司
香港灣仔分域街十八號
各部電話號碼
編輯部及採訪部 5—283378—80
經理部：5—277261 5—278618 營業部：5—27 5—280
中區辦事處：5—225495，22123
報掛號二七零五 郵箱六二號
出紙兩大張售價三毫
新聞紙第一三二一九號

週末專刊：閒話輔幣荒 刊第三頁

和宜合道工廠被焚

【本報訊】新界葵涌和宜合道百新大厦，潔美手袋廠，今晨發生三級大火，消防員聞報迅即趕往現場灌救，由於該處工廠林立，故消防局出動十五輛滅火車及三輛救傷車到火場灌救及戒備，煙帽隊並進入火場灌救，初步據悉，由於當時未有人在廠內開工，故未有傷亡報告，至本報截稿時，焚燒三小時多仍未撲滅，消防員仍在現場搶救中。

發生火警現場是葵涌和宜合道一〇三—一〇七號百新大厦，上址是一幢十四層高大厦，今晨七時五十二分，該大厦七樓潔美手袋廠有大量濃煙冒出，大厦對面的住客發覺馬上報案，警方及消防員接報，立刻飛馳趕往現場灌救，由於發生火警現場當時未有人開工，亦無人留守，大門鎖上，消防員要破門進入火場灌救。

火警至今晨八時五十七分，由於濃烟及火勢猛烈，消防當局乃升爲三級火警處理，同時派烟帽隊入火場灌救，據現場消息稱：火場的濃烟不斷冒出，而火勢則集中於火場內，並未蔓延開去，不過由於火場的位置不佳，故消防員灌救感頗感困難。

據新界南區消防區長胡鈞權在現場對記者表示，消防當局出動了十五輛救火車，三輛救護車，至今晨十時仍未有獲傷亡報告。

火勢至今晨十時五十七分，始漸被控制，據悉受火影響的面積大約是六十呎乘五十呎。

兒子出世僅三日 醫院通知已夭折
貨車司機懷疑要求調查

【本報訊】一名貨車司機懷疑他出生僅三日的兒子，在醫院裡被風扇和冷氣吹襲，以致僵斃，已向警方投訴，要求調查。

醫務衛生處發言人表示，任何人士死亡必經由醫生証明死因。認爲有懷疑之處便會進行解剖檢驗，同時還會加以調查。甚至在法庭上開庭研究死因。

至於這一名懷疑在醫院內凍僵的嬰兒，醫務衛生署至今尚未接到這項投訴。

據說，死者梁展鵬，出生三天。父母住油蔴地吳淞街。父親梁某，就在區內當貨車送貨司機，母親年前，曾在廣華醫院逆產，需要施手術。因此，今次她聽從親友勸告到港區某醫院分娩。

結果，本月六日誕下一男孩，取名梁展鵬，當時，母子平安。但三日後，梁父接到院方通知，表示嬰兒已經夭折。

因此，夫婦二人懷疑孩子的死因，除向警方投訴外，並準備向有關方面投訴。

房屋署將增加配額 令初級公務員提高入住機會

【本報訊】爲使初級公務員在申請入住公共房屋時，獲得較佳機會，房屋署將由下財政年度開始，每年增加六百至七百個公共房屋單位配額。

此項將使包括警務人員和其他紀律部隊人員在內的低入息公務員，在申請入住公共房屋方面獲得較佳機會。

現行的配額約每年一千五百個單位。

另一方面：警隊在下財政年度中將可獲配給四百個單位。

該等住宅單位將分配給約在警隊中已服務十年的警務人員。

施禮榮又稱，政府正考慮爲包括警官在內的公務員設立一項房屋貸款計劃。

他稱，此項計劃將爲本地招募督察及憲委級警官而設。

本地督察協會計劃在沙田自行爲會員建造房屋，此項計劃現已被逼擱置下來。該協會獲得政府在沙田撥給一塊合適發展的土地，但缺乏經費推行此項計劃。

協會主席對「警聲」表示，由於政府未有提供任何經濟協助，他們的計劃被逼停頓下來，他們稱：「我們對政府非常失望。所有大公司均向員工提供貸款，協助他們購置樓宇，但我們不能獲得任何協助。」

清水灣巴士失事

【本報訊】一輛巴士，昨晚駛經清水灣道一急彎時失事，撞向山邊，全車翻側，僅司機受傷，乘客均安然無恙。

肇事巴士編號BL五〇三九，屬單層，來往彩虹與大澳門之間。昨晚九時左右，巴士載着三名乘客，由大澳門往彩虹，當駛至清水灣道天主教安老院對開一個急彎時，突然失去控制，越過火位，衝向山邊，撞着石塊後，全車翻側，橫臥路旁。

本港警方今証實 雙馬資料已送台

【本報訊】本港警方發言人今晨表示有關「雙馬」之資料，已於日前轉交巴黎國際刑警總部。

然而有關之資料是否已由國際刑警轉交予台灣當局則暫仍未獲悉。

據台北十三日合衆社電指出：棄保潛逃往台灣之大毒梟馬惜珍，較早前已由台北檢察官着手盤問。

消息稱：本月初，台北檢察處一名檢察官，曾分別向馬惜珍及其姪馬煥然查問。

消息又透露：台北官方對雙馬涉嫌龐大販毒案，將作廣泛的調查，但必須獲得香港方面提供充份的資料。

港穗航空[illegible]冷淡 昨日僅八名乘客

【本報訊】雖然港穗恢復航空交通被視作一項盛舉，但昨日第二天的通航，首班飛機由廣州起飛，僅有八名乘客，冷落得出奇。

第一班的「中國民航」是由昨晨八時四十五分抵港，這架原有一百名乘客設備及座位的三叉戟飛機，所載乘客不及座位一成。

「中國民航」是由「中國旅行社」包銷機票，香港怡和洋行負責港方地勤服務。

調查新民書院帳項 廿萬失踪但無公欵

【本報訊】教育司署發言人昨日宣稱，經過調查九龍新民書院的帳目後，發覺並無公欵失去。該署現已完成調查後，並將報告書呈交社會事務司及轉交律政司及警務處長。

今年九月中旬，新民書院曾向教育司署稱該校校長在學年開始未見回校視事，而且有一筆約十三萬元的欵項下落不明。

教育司署立刻派出由一位庫務會計師及三位行政主任組成的調查小組，調查該校的財政事宜。

調查小組指出，經過核對校方由一九七八年四月一日至八月卅一日的帳目後，發現有二十三萬一千六百七十三元一角五分下落不明，但其中並無公欵在內。

至於校方在一九七八年三月卅一日止過去一年的帳目，則須俟校方核數師核妥後，小組始能進行調查。該校已於本年九月一日成爲全部受助學校。

教育司署發言人稱：「主辦團體天主教會已同意實施教育司署的建議，加強控制財政的制度。」

天主教會並墊出一筆欵項與校方，填補下落不明的欵項。

澳門今晨車禍 古稀老婦喪生

【本報訊】澳門消息：澳門媽閣斜巷，今晨發生貨車撞死古稀老婦慘劇。

事發於今晨七時零五分，一輛編號六二×八的貨車，滿載攝影器材，由司機陳培正（卅六歲）沿媽閣斜巷向萬里長城路駛，距料途至萬里長城道的斜坡時突然失去控制，貨車剷埋石磬，將九十歲老婦麥儀撞至雙腳折斷，當場慘死，貨車撞死人後，仍未能煞掣，繼續再衝埋停泊在路邊之編號五〇四四之私家車處，私家車被撞凹，貨車方停止，而貨車雖然而損毀，尚幸司機無恙。

死者麥儀，九十歲，住在澳門萬里長城路六十七號，死者是一名大肥婆，體重逾一百八十磅，本來是四代同堂，可惜今晨卻被車撞死，至爲不幸。

失事原因，當局已展開調查中。

今日天氣預測

吹和緩至清勁東北風，離島地區風勢強勁，天色晴朗，天氣乾燥，紅色火災警告訊號仍然有效。

最高氣溫爲攝氏廿九度，上午十時室外氣溫爲攝氏二十六度，濕度爲百分之四十四。

高潮：上午七時卅五分，下午八時三十分。

低潮：凌晨一時十六分，下午一時五十八分。

美國財團放棄 佳視復台渺茫
黃昌齡指欠帳太多股東冷淡

【本報訊】佳視復台宣告無望，由於佳視負債高達六千萬元，加上若干舊股東表現冷淡態度，美國渣打公司已放棄挽救佳視之努力。

不過，在下週四最高法院開始聆訊佳視清盤案時，渣打公司將立即向港府申請開設新電視台之執照。

渣打公司代表黃昌齡昨晚宣佈上述消息。他說：復台主要障礙是佳視欠債日益增多，且達到驚人程度，他前日曾與臨時清盤管理官翟士詳談，獲悉佳視的普通債權人的欠欵，已達到一千六百多萬元，債戶兩百多個，此外又欠下林氏兄弟的償欵三千六百多萬元，加上職藝員欠薪等四百萬元，佳視的總負債達近六千萬元，是他始料不及的。他稱：舊股東對復台「沒有興趣」造成另一障碍。

黃氏又表示：目前的跡象顯示，佳視復台的機會並不樂觀，因此，下週佳視清盤案在法院聆訊時，該公司將立即向當局申請一個開辦新電視台的牌照。

法庭如批准清盤，則意味佳視執照被取銷。該公司將耗資二千萬元開辦新電視台。至於是否會開辦中英文台及有效與佳視節目，目前尚屬言之過早。

不過，韋德曾表示：佳視停業後，當局很快就再發出第三個電視台的專利經營牌照，將屬不智的。

如佳視被吊銷牌照，八百名職藝員復職便正式宣告無望。即使港府批准新電視台成立，對職藝員亦無幫助。據港府致佳視職藝員函件中指出：新電視台初步的投標及其他程序，最低

[illegible]黃昌齡日內將開記者招待會，交代爲復台奔走之經過。

上述消息昨晚傳至記者俱樂部，佳視常委會人員不禁爲之心冷，他們表示，職藝員月來的一片苦心與熱望已在無可奈何的情況下付諸東流。

常委會主席何鉅華沉重地說：「這是一個無以復加的壞消息，佳視終於要清盤十分可惜。」

國際法律婦女協會 主張娼妓合法化

【本報訊】[illegible]娼妓問題的治本之法。該會辯論日前警務處長主張修改法例，以便取締一樓一女的妓案時發表上述意見。

該會又認爲，娼妓合法化的過程中，應包括全面登記所有娼妓，並提供定期性的身體檢驗。

該會發言人譚小姐稱：賣淫賺錢的方法，實是衆多罪行之一種。她表示黃、賭、毒之大害是有連貫性的，均有黑社會在背後支持活動，[illegible]事，而從來無任何地方或國家成功地將之鏟除。

她又補充稱：他們主張娼妓合法化，並非等於鼓勵娼妓問題，而是有鑒於娼妓問題在港已發展到統由黑社會勢力控制的地步。例如一名少女初出社會原本抑有正當工作，卻因交友不慎，被男朋友威迫利誘而成爲娼妓，他們又發現在此等妓女的男友之後，卻是由黑人物支持，這種情況下，賣淫的最大受益者卻是他們背後支持的人。

社署助理主任爲薪酬 深夜會議仍未獲結果

【本報訊】三百名社會福利署助理主任，昨晚整夜舉行會議，商討是否接納政府改善他們工作環境和調整薪金的建議。但經過四小時多的會議仍無結果。

雖然助理社會福利主任的薪級點已大幅度增加，其中有增加薪酬達九百九十五元的。但因爲一萬元以上的社會福利官職位，錄用資格仍舊爲大學社會工作學位的學歷，因此，社會福利主任對此不表滿意。

至於大幅度調整薪酬的建議仍雖待財務委員會批准，但根據其內容，助理社會福利官及社會福利官級職員的薪級將予以調整。此等擬議調整的薪級，係屬本月四日官方與員工協商會舉行會議提出的整套建議的一部份。

柴港區停水時間

【本報訊】水務署宣佈柴灣區若干樓宇將於星期一（十六日）晚上十一時至翌日（星期二）上午六時，暫停供水。

一年內先後被檢控三次 港九共九間食肆遭市局停牌處分

【本報訊】市政局食物衛生委員會，最近在會議中批准將九間食肆的牌照停牌由一日至五日。

市政局一位發言人昨日稱：市政局的政策爲一間領有牌照食肆在十二個月內被檢控三次將要受停牌處分。

該發言人指出大部份食肆觸犯的衛生條例爲地方不潔，將食物暴露，在天井放置食物，及非法修改已批准的圖則。

以下爲九月份被停牌的酒樓及日期：

㊀寶冠酒樓，觀塘鴻圖道三十號，九月廿一至廿三日。
㊁積臣餐室，軒尼詩道二八九號，九月廿五至廿七日。
㊂喜鳳樓，軒尼詩道二〇五號，九月廿八至廿九日。

以下爲十月份被停牌的酒樓及日期：

㊀榮華餐廳，西洋菜街二五〇號，十月二日至五日。
㊁嘉美茶餐廳，觀塘牛頭角道三六五號，十月六日至七日。
㊂多爵酒樓，太子道四〇八號，十月十八日。
㊃冠海茶樓，皇后大道東二〇六號，十月十八日至二十日。
㊄富明珠酒樓，德輔道中一〇七號，十月廿三日至廿五日。
㊅利厚福快餐店，大埔道十六號，十月廿三至廿七日。

美國福特汽車公司 否認將在大陸設廠

【本報訊】外傳福特汽車廠計劃在深圳設廠事，本港汽車經銷商對此感表詫異。

該傳說謂，福特擬在深圳設汽車裝配廠，以供應大陸及東南亞市場。傳說又謂，福特代表將于下週過港赴深圳，與中共人員就地討論投資設廠事。但據美聯社消息謂福特汽車公司已否認此事。

此間汽車經銷業人士指出，在大陸設立汽車廠，福特與中共官員之間須作長時間縝密之討論。彼等又指出，最近並無高級福特人員訪共區。福特公司主席福特二世於六月訪問大陸後，未聞該公司有高級人員隨後前往大陸商談。

福特汽車在港係由夏巴公司經銷，但大陸市場則由底特律總公司直接處理。

不過，大陸與福特之交易相信甚少。

此間汽車經銷業亦相信，在最近將來福特在共區的設廠之可能亦少。

工業家亦指出，直至目前，所謂獲准在大陸設廠者均係華人，而並無一間外國公司曾獲正式批准。

據底特律十三日美聯社稱，福特汽車公司週五否認香港一家報章所報道：福特汽車公司計劃在中國大陸設廠，生產汽車零件。

香港一家獨立報紙早些時報道，北平政府對福特公司在中國大陸設廠，反應頗佳。

底特律一名福特汽車公司發言人說該公司副總裁威博的士一項聲明說，福特希望在中國大陸做生意，但未有在該地設廠的計劃。

福特公司主席亨利福特二世曾於七月間訪問中國大陸。

該份香港報紙說，福特計劃在深圳設廠。

好友奔走籌措保金 李保羅即可獲自由

【本報訊】李保羅之摯友周漢朝在一友人協助下，今晨十一時已籌得欵項，存放在破產管理處同意的一個銀行戶口內，並隨即辦理保釋李保羅之手續。

李氏能否於今日出獄，則端視其摯友周漢朝與時間競賽之結果，因爲今日爲週六，監獄處寫字樓於今午一時收工，明日放假，如果周漢朝於今午一時前未能攪妥手續，將有關文件滯往荔枝角羈留所的話，李保羅便要在獄中渡過週末及週日。

昨日下午李保羅轉由魯臣史篤孖士打一姓連之律師代表會同破產官到高院首席按察司貝理士內庭，在雙方同意下，向法官申請將日前所批准以現金十六萬二千元保釋之條件畧予修改，據悉仍須以現金十六萬二千元保釋，但欵項並不須交入法庭，而存放於雙方（即李氏和破產管理處）同意之銀行一戶口內，訂明該戶口由李氏出欵担保人和破產管理處聯名開設。

小評 農地建廠並非不可從權

荃灣北區廿二間工廠被追遷地，方便地下鐵路工程，香港總商會及廠商總會代爲呼籲援手，政府發言人已經有答覆，但答覆是非常令人失望的。

新界民政署發言人表示，該地安置，於法無據，絕不可能，祇能給予補償，而補償額最多不超過十萬。

如果無地可以建廠，那麼所有生產機器，將會化爲爛鐵，供煉鋼廠做原料。

爲甚麼香港政府對於本港的工廠，遭遇到生死大刼的時候，如此冷酷？雖說撥地建廠，於法無據，但法令是否可以修改，或者可以從權，假如准許上述工廠在農地建廠，問題就馬上解決，毋須政府撥珍貴如金之土地，作爲恩恤了。

現在，政府不允撥地，農地不能建廠，住宅區內不能設廠，教這些廠家，有天地茫茫，容身無地之嘆！

新界民政署發言人說，現在試圖說服政府准許在農地建廠，俟河之清，人壽幾何，廿二間廠的生產停頓一天，支出的數字，損失多少？工人的損失又幾多？有責任的政府官員，難道就祗識打官腔嗎？

海天酒樓夜總會
人間仙境·避暑勝地
海天古典舞蹈團
八時正及九時半
巴黎桃紅美女歌舞團
艷麗熱舞·動情迷人
十一時正
亞蒙·柳鶯
禹方·南菲
四大歌后輪迴演唱
彩虹大樂隊·聲特威六人合唱團
黎浪然國樂團
三大名樂隊全晚不停演奏
九龍海運大厦三樓 670181—3

丹華牛仔褲公司
在這裡帶給居住在九龍特別是南九龍的朋友一大喜訊丹華牛仔褲公司爲對愛護我們的朋友加强服務特意在白加士街近佐敦道嘉禾戲院右鄰開設：
丹華第三分公司
明天開張
新張期內，全部名廠牛仔褲
一律半價
◀凡購任何牛仔褲壹條并免費贈送
海運戲院早場戲票弍張▶
丹華第三分公司
九龍白加士街66號地下
丹華牛仔褲公司
九龍下鄉道33號A地下
丹華第二分公司
九龍土瓜灣道66號地下
丹華第五分公司
九龍旺角百誠商場弍樓

政府為遏止地價飛漲 將全面檢討土地政策
社會人士指責當局蓄意抬高地價

【本報訊】政府對於地價之飛漲日益不安，而官員正進行全面檢討土地政策，以尋求答案。

另一方面，社會人士不斷指責政府蓄意抬高地價，從而妨碍工業之發展。

據報，官方不久即開始檢討政府之土地政策，以期遏止地價之飛漲。最近行政局決定將承購官地之首期付欵額由百分之十提高至百分之三十，希望能阻止投機者揮手投利，但結果未能收效，地價仍繼續提升。

消息謂，檢討結果，首期付欵可能再增加，或採用新辦法。

行政局於三個月前會商時，曾因地價不斷上漲，下令徹切檢討土地政策。大約再過三個月，有關方面將會向行政局具覆。

總督日前在立法局發表施政報告，已承認地產方面之狂熱情形，具見政府對此亦頗感困窘。

有人認為，甚至開闢新界與離島土地，亦不能阻遏市區地價之漲風，因遠水不救近火。

銅鑼灣分區計劃 已作出多項修訂
受影響者可向當局提反對

【本報訊】城市設計委員會經詳細考慮後，對銅鑼灣分區計劃大綱草擬圖則作出若干項修訂。

在新的銅鑼灣分區大綱草擬計劃中，最大的工程是興建一條架空路，連接告士打道直出大坑道，另一支線則由維園道跨海至北角，地下鐵路線是由天樂里沿軒尼詩道入紀利佐治街，跨過維多利亞公園直達英皇道。

一、將興發街對開之「工業用地」改為「政府，團體及社區用地」。

二、將恩平道之「政府，團體及社區用地」改為「商業，住宅混合用地」。

三、修改大坑道對開之「住宅用地（乙類）」之區域範圍。

四、修改大坑道對開之「政府，團體及社區用地」之區域範圍。

五、附加一處將藉填海而取得之「政府，團體及社區用地」地點。

六、加設高架路。

七、加設可能建造之地下鐵路線。

任何受上表所載之修訂項目影響之人士可於本年十一月二日前，以書面向城市設計委員會提出反對理由。

新的架空路是由高士打道直達摩頓台而與大坑道連接，使由高士打道前往大坑及半山的道路縮短。另一高架道路支綫則由高士打道延至維園道，再折入興發街。

上述兩架空路貫通及疏導銅鑼灣至大坑道與半角間的交通，將大有幫助。

一條可能建造的地下鐵路綫，是在軒尼詩道近天樂里建車站，路綫沿軒尼詩道、紀利佐治街，直跨過維多利亞公園中央，在泳池旁穿出英皇道。

計劃中將興發街的一幅工業用地改為政府、團體及社區用地，受影響的是一間建有近三十年歷史的敬記船廠，面積約有零點五公頃。

當局又將船廠附近避風塘填海，面積達一點二公頃，作為政府及社區用地。

新的兩個政府及社區用地，將平日較僻靜的一角變得熱鬧。

當局解釋為何要將船廠遷離的原因時指出，由於建架空路，要將部份海床填平，故屆時該處水流則不宜作船廠。

恩平道旗英商場原是「政府團體及社區用地」，現改為「商業住宅混合用地」。

土地用途分區，商業住宅混合用地，面積有十四點二十二公頃，住宅用地總面積為十三點二十九公頃，政府、團體及社區用地有十六點二十七公頃，遊憩用地有二十九點七五公頃，其他指定用途地區有二點八公頃，綠化地帶有二十二點四公頃。

第三屆亞洲藝術節今揭幕
序幕節目下午開始 首晚五處地點表演

【本報訊】由市政局主辦的第三屆亞洲藝術節將於今天開幕，屆時隆重而熱鬧之鼓樂聲將響遍整個愛丁堡廣場，為期兩週的亞洲藝術節將為市民提供多項精彩節目，參加之中外表演者達一千多人。

主辦當局在其他五處地點開始首晚表演前，特別為市民安排一個一小時四十五分的精彩戶外序幕慶典節目。

節目程序由下午三時四十五分開始，由啤喀軍團鼓笛手演出的露天演奏開始當天的節目，隨着是下午四時卅分的醒獅舞龍表演，一項點睛儀式將由市政局主席、副主席及亞洲藝術節籌備委員會委員主持。

其他表演項目包括中國民間舞蹈、啤喀學校演出尼泊爾舞蹈及中國雜技表演，表演節目約於下午五時卅分結束。

港督麥理浩爵士及其夫人將會出席今晚序幕節目之一的酒會。

今天最吸引觀衆的表演項目是由香港中樂團表演的演奏會。該表演包括多首特為亞洲藝術節而作的作品，演奏會開始前，大會堂音樂廳內將有舞獅表演。

大會堂劇院將於同時演出第一場的風華曼舞集。

此外，由唐健垣主講的「中國古琴音樂」講座及示範表演將於大會堂高座的演奏廳舉行，而由梅原宗正教授主講的「日本浮世繪木刻版畫」講座則於大會堂演講廳舉行。

一項中國古典劇技表演將於黃大仙摩士公園露天劇場演出，該項表演是亞洲藝術節中四十四個在各公園及運動場表演的免費戶外節目之第一個表演節目。

蛇客越柙跌斃 其母赴澳認屍

圖為由大陸偷渡至澳門，被水警拘捕跳車跌斃死者溫華晃。

【本報訊】澳門警方前日拘捕一批「蛇客」，其中一名青年在警方解人犯時，途中從警車上跳下逃跑跌斃，死者母親昨晨由港來澳認屍，悲傷痛哭不已。並決定下葬西洋墳場。

死者名溫華晃，廿五歲，中山縣人，於一年前由大陸偷渡至澳門，住於澳門投靠其叔公處，於青洲第七街五十九號，至澳門不久，做了油漆工人，三月前轉行於青洲馬路十二號林記茶室做樓面，據林記茶室老板稱：死者為人忠厚又勤力，約一週前死者已稱欲往港，三天前取了行李離去，不幸竟成死別。

昨晨死者母親黃英，約五十多歲，由港專程來澳，逕往山頂醫院殮房認屍，悲慟大哭不已。溫母已決定在澳門為兒子辦理後事，今日稍後時間舉殯下葬西洋墳場，以便其子雖生時未能獲得自由，死亦能葬於自由的地方，做隻自由鬼。

張基貼士

	副	正	冷
第一場	③東山領袖（李漢明）	④生生發發（嘉華達）	①希臘神駒（賀樂時）
第二場	⑦極之高（摩加利）	⑥七寶（告東尼）	⑧新唐璜（甘保頓）
第三場	③喜花臣（馬彼得）	①高速（盧約翰）	⑦谷中天子（勞亦思）
第四場	⑪百好（朴仕能） ⑭七好（呂健威）	⑫奇驥（馬彼得）	②真拍檔（沈集成）
第五場	⑤威龍（莫理斯）	⑥貴風（麥子文）	②永恒之光（摩加利）
第六場	③勇馳（朴仕能）	⑪百戰雄師（潘 納）	⑩木瓜（何鑑森）
第七場	⑫金童（勞亦思）	③係得㗎（夏 達）	⑤及時雨（黃禮和）

私人公司盛行 以高薪向政府延攬人才

【本報訊】本港之私營公司，特別係地產發展公司，紛以優薪羅致政府之高級職員。

最近，最少有四位行政官投效大商業機構，例如新鴻基地產公司等。

輔政司署銓叙科高級官員表示，保留行政官為政府服務，向有優良紀錄，但無人能確知續有多少公務員步上述人員之後塵。

據說，目前各級行政官有二百二十人，以本年度言，迄今祇有六人離職，包括未逾試用期者。最少離職之高級官員中，包括前新聞處助理處長蘇爾祖，渠現時受聘於新鴻基。

今晨市場價格 肉類魚蝦蔬菜

上肉	八元六角
牛肉	九元六角
雞	七元半至九元半
鴨	六元半
坭斑	十八元
紅衫	五元半至六元半
大魚	八元六角
鯪魚	八元
節瓜	三元二角
菜心	二元六角至三元
白菜	二元四角
生菜	二元四角
番茄	四元

（價格以每斤計算）

港穗間飛翔船 下月十七啟航
興建大船將加入該線

圖為劉定中

【本報訊】來往港穗飛翔船將暫定每日來回各三班服務，每班可載六十人，航程由大角咀碼頭起程，經荃灣、后海灣、轉入大鏟，在大鏟接載中共領航和護航員後，便直駛廣州黃埔港新碼頭，全程約需時兩小時四十五分。

據油蔴地小輪有限公司總經理劉定中表示：大角咀碼頭屬暫時性者，油蔴地小輪公司現正配合港府的佐敦道碼頭重建計劃，興建一座「碼頭大廈」，除提供旅客服務外，更有商場和旅館的設備服務外，現正興建一艘長一百九十呎的兩層高，有餐廳設備的大船，準備於明年中完成，加入港穗航綫，大船的容客量為五百多人，並可同時裝載大量行李，以方便回鄉探親的旅客。但大船全程需花五、六小時之久。

劉定中表示：飛翔船暫定十一月十七日正式啟航，服務初期祇有兩隻飛翔船來回服務，稍後，將共有四隻飛翔船加入服務。將來單程收費香港每位港幣六十五元，廣州每位「人民幣」二十三元五角，但香港政府正考慮向乘客收取若干出口稅。

西灣河區將填海 面積逾十五公頃

【本報訊】政府現擬在西灣河進行填海工程及興建渡輪碼頭，任何人士認為此項工程足以影響其私有權益者，可向工務司提出反對或要求賠償。

有關之地點及範圍經在圖則內用紅邊線表明，政府擬在一段面積約十五點四四公頃之海灘及海床範圍內進行填海及興建渡輪碼頭工程。該圖則現存於田土註冊處，香港花園道美利大廈二十樓地政測量處均備有圖則可供查閱。

任何人士如反對該項工程，或認為該項工程足以影響其私有權益者，可於兩個月內以書面向工務司提出反對或要求，詳細述明其性質及請求發給賠償，並須在請求書內對所稱因該項私有權益之消失而可能引致之損失，作出估計。

青年海報設計賽 定明日上午舉行

【本報訊】由民政署資助，香港公共關係學會主辦之「全港青年海報設計比賽」定於本月十五日（星期日）上午十時正假九龍旺角洗衣街「潮州公學」舉行。

海報設計比賽是第四屆「全港青年學藝比賽」新增的一項賽事，是項比賽是透過海報設計競賽形式，提倡公關服務精神為主旨。參賽者可就四個目標：（一）城市清潔，（二）捐血救人，（三）助弱扶幼，（四）全港青年學藝比賽，任擇一題，自由發揮。

此次參賽者計有一百七十人之衆，賽事分兩組舉行，公開組（十八至卅五歲之青年男女），中學組（中一至中六學生）。參加者必須於比賽前十五分鐘，攜同參加證及設計畫具到比賽場地報到，並於指定二小時內完成設計。

大會經邀得名設計家何弢先生，紅十字會代表夏高里女士及政府新聞處宣傳組總主任賓金浩先生出任評判。

獎勵方面，公開組及中學組冠、亞、季軍可分別獲證書一張，紀念牌一個及現金獎六百元，四百元，三百元。每組並設優異獎廿名，各獎證書一張及精美紀念品一件。

加緊取締 違例停車

【本報訊】警方在皇后大道中近希爾頓酒店門外一段路面已豎立「不准停車等候」之交通標誌，任何駕車人士若在該處停泊等候進入花園道多層停車場，即屬違反交通法例。

警方發言人在發出此項警告時說，駕車人士若忽視該交通標誌及警方人員或交通督導員之指導，將被檢控。

他說，在皇后大道中此段道路及在通往停車場入口之支路處非法停泊車輛及輪候，均會造成嚴重交通阻塞及擠迫。

他說，中區花園道多層停車場經常均泊滿汽車。駕車人士在日間該停車場「滿座」之告示牌後，應使用中區其他幾個多層停車場。

另一方面，發言人又促請駕車人士注意，對於中環及銅鑼灣酒樓林立及購物中心內已豎立「不准停車等候」交通標誌之地帶停泊車輛及等候者，警方亦將繼續加以檢控。

在過去四天，有超過二百八十名違例司機在此等地區被發「定額罰欵通知書」。

屯門新鎮發展迅速 首幅商業用地拍賣

【本報訊】政府將於本月底公開拍賣位於發展迅速的屯門新市鎮內的第一幅商業用地。

舉行拍賣的日期和時間為本月三十一日下午二時三十分，地點則為屯門聖西門呂明才工業中學。屆時並有一幅面積達四千九百七十一平方公尺工業用地，亦將同時推出拍賣。

屯門理民府地產測計師戴禮昨日稱：「該幅商業用地極富吸引力，從屯門市區中心步行約十五分鐘可達。它是專供發展多層商業建築物之用，其出售條件規定建築物底層供開設地方寬大的酒樓一家，商店及銀行多間，高層則為寫字樓單位。

該幅商業用地面積共六百九十三點一平方公尺，建築規約規定需在三十個月內興建價值一百五十萬元之上蓋。

戴氏說，同時推出拍賣的一幅工業用地為屯門新墟現有工業區的延展部份，並且是該區最後出售的一幅地。建築規約規定需在四十二個月內興建價值八百萬元之上蓋。

戴氏表示，上次拍賣新市工業用地是在本年七月十八日舉行，當時的成交價創下一千五百二十萬元的紀錄，高出底價七百萬元一倍。該幅面積二……

馬士連贏位介紹

第一場	8 獲多好 4 生生發發 2 百利
第二場	12 利加多 7 極之高 5 特勇駒
第三場	3 喜花臣 1 高速 9 金喜來
第四場	11 百好 12 奇驥 5 無敵 6 盈福
第五場	5 威龍 2 永恒之光 1 永得
第六場	3 勇馳 5 金峯 11 百戰雄師
第七場	3 係得㗎 2 直搗黃龍 12 金童

馬會最後公佈各場配搭排位

第一場 第三班（場外連贏位）一〇〇〇公尺

馬名	負磅	騎師	檔位	練馬師
①希臘神駒	一三五	賀樂時	7	布
②百利	一三四	馬彼得	10	賓
③東山領袖	一三四	李漢明	6	譚
④生生發發	一三三	嘉華達	2	鄭
⑤英之寶	一二九	潘 納	3	沈
⑥更厲害	一二八	摩加利	5	摩
⑦良駒	一二八	×姚本輝	8	殿
⑧獲多好	一二五	十何鑑森	1	陳
⑨驪德	一二二	※陳子鈴	9	米
⑩勝利年	一二〇	朴仕能	4	陳

第二場 第四班（連贏位）一二〇〇公尺

馬名	負磅	騎師	檔位	練馬師
①玉麒麟	一三五	劉同安	7	陳
②馬力	一三四	×黃潤生	11	陳
③神驥	一三三	梁偉德	1	張
④燕燕日上	一三三	蘭 尼	9	施
⑤特勇駒	一三三	黃禮和	3	屈
⑥七寶	一三一	告東尼	6	蘇
⑦極之高	一二八	摩加利	5	摩
⑧新唐璜	一二五	甘保頓	2	羅
⑨中國功夫	一二三	×文家良	10	朱
⑩金匙	一二四	盧約翰	8	張
⑪百味	一二二	十呂健威	13	賓
⑫利加多	一二一	※鮑榮光	4	布
⑬銀王子	一二〇	×姚本輝	12	殿

第三場 第二班（廣東讓賽盃）一六〇〇公尺（連贏位）

馬名	負磅	騎師	檔位	練馬師
①高速	一三五	盧約翰	2	張
②中遊之光	一三一	賀樂時	5	布
③喜花臣	一三一	馬彼德	6	賓
④花旗林	一三〇	※陳子鈴	10	朱
⑤君子	一二七	摩加利	7	摩
⑥鴻福	一二六	潘 納	11	沈
⑦谷中天子	一二六	勞亦思	8	布
⑧扶搖直上	一二六	劉同安	1	陳
⑨金喜來	一二三	朴仕能	12	譚
⑩銀狐	一二二	羅國洲	9	蘇
⑪福利實得	一二一	告東尼	4	米
⑫驟驥	一二〇	溫浩倫	3	施

第四場 第四班 一二〇〇公尺（連贏位）

馬名	負磅	騎師	檔位	練馬師
①電子世界	一三八	蘭 尼	11	施
②真拍檔	一三五	×沈集成	4	張
③駿驥	一三四	勞亦思	14	摩
④合益	一三二	×洪偉平	7	布
⑤無敵	一二九	薛卓時	2	羅
⑥盈福	一二九	十何鑑森	10	陳
⑦金元寶	一二六	十葉英健	13	朱
⑧名驊	一二六	盧約翰	1	張
⑨真發	一二六	摩加利	3	摩
⑩鴻勝	一二六	潘 納	12	沈
⑪百好	一二四	朴仕能	6	杜
⑫奇驥	一二三	馬彼得	5	賓
⑬金福	一二一	劉同安	8	鄭
⑭七好	一二〇	十呂健威	9	蘇

第五場 第二班（連贏位）一六〇〇公尺

馬名	負磅	騎師	檔位	練馬師
①永得	一三六	雷利安	5	譚
②永恒之光	一三三	摩加利	3	摩
③威飛	一三三	潘 納	2	沈
④長春樹	一三二	告東尼	9	蘇
⑤威龍	一二九	×莫理斯	7	卡
⑥貴風	一二九	十麥子文	6	杜
⑦光榮	一二三	朴仕能	4	王
⑧猛將	一二三	十葉英健	8	朱
⑨黑旋風	一二二	羅國洲	1	米

第六場 第三班（連贏位）一六〇〇公尺

馬名	負磅	騎師	檔位	練馬師
①生猛	一三五	×姚本輝	11	陳
②好事成雙	一三四	甘保頓	6	羅
③勇馳	一三三	朴仕能	13	蘇
④永福	一三二	劉同安	9	鄭
⑤金峯	一三一	※周松強	5	吳
⑥金安	一二九	勞亦思	1	布
⑦點金王子	一二七	十葉英健	8	朱
⑧核子天下	一二七	賀樂時	14	布
⑨勝利之光	一二六	告東尼	10	張
⑩木瓜	一二四	十何鑑森	3	陳
⑪百戰雄師	[illegible]	[illegible]	[illegible]	[illegible]
⑫千里[illegible]	[illegible]	[illegible]	12	[illegible]
⑬揚威	一二一	×李森	4	摩
⑭大波士	一二〇	李漢明	7	譚

第七場 第四班（連贏位）一二〇〇公尺

馬名	負磅	騎師	檔位	練馬師
①飛馬王子	一三七	蘭 尼	5	施
②直搗黃龍	一三五	十何鑑森	14	陳
③係得㗎	一三五	夏 達	2	吳
④樂人	一三四	※譚文就	8	歐
⑤及時雨	一三三	黃禮和	10	屈
⑥更好	一三三	×莫理斯	13	卡
⑦莎莉瑪	一三一	薛卓時	11	羅
⑧星輝	一二九	馬彼得	1	賓
⑨來歡樂	一二六	告東尼	12	蘇
⑩利多	一二六	劉同安	4	殿
⑪更多趣	一二六	盧約翰	7	張
⑫金童	一二二	勞亦思	3	摩
⑬更夠運	一二〇	嘉華達	9	杜
⑭花菓山	一二〇	×李森	6	摩

符號說明：十 減三磅　※ 減五磅　× 減七磅

亞米茄表贊助 長途滑水比賽

由香港滑水總會主辦，亞米茄表贊助之長途滑水比賽，已於上星期日（十月八日）在西貢海面舉行，是日天氣晴朗，海面平靜，故參加者能完成全部賽程，本屆除男子公開賽及女子公開賽外，另設初級，但故參加者更形踴躍，行見滑水運動，在本港更趨普遍。

圖為香港滑水總會主席麥考樂頒獎予優勝者時攝。

巴黎美女艷舞團 在海天愈演愈旺

巴黎桃紅美女艷舞團自週前在海天酒樓夜總會獻演其名貴歌舞以來，技艷本港娛樂界人士，異口同聲地力讚該團的美艷少女有無比的迷人魅力，足稱聲、色、藝三絕的歌舞團。獻影以來，不但連晚滿座，且一晚比一晚更旺，每晚聯袂登樓，因未預定座位而望門興嘆者大不乏人。該酒樓因此而引以為歉，故由本週起與該團情商，特續演期之約，每晚繼續由該美女登台表演，以酬向隅的嘉賓，表演的時間仍每晚十一時正開始，機會難逢，定座電話三一六七〇一八。

日晚報聯刊

每段二吋二格或四吋一格
每天日晚報，
合共收費 三十五元　連刊七天
如登兩段位，每天日晚報
合共收費七十元正　連刊十四天
上期收費・不折不扣
此種廣告祇以普通廣告為限
故事及醫類除外

醫務所舖位招租
尖沙咀彌敦道100號東英大廈約400呎明年一月入伙
▲已設水喉　中央冷氣
▲交通方便　日夜看更
請電㊂：673291

高尚住宅招租
灣仔洛克道46號承業大廈約540呎
▲柚木地板　兩個浴室
▲梗房間格　光綫充足
▲日夜看更　交通方便
請電⑤271273承業公司洽

台灣黃麗飛兩本著作推向海外
觀人誌
春秋佳日
購書郵撥台北帳號104345黃麗飛
海外加空郵美金二元支票寄台北中和興南路142巷一號二樓

大減價
服裝足頭八折
全部貨品九折
台灣民生公司
五店：尖沙咀・旺角・北角・灣仔・通菜街

男女練習生
大機構請男女練習生初中程度月薪五百元起刻苦耐勞有晉升機會請列履歷電話寄本報信箱W21號・

男庶務員
大機構聘男庶務員體健無不良嗜好勤奮負責為合月薪六佰元起請列履歷電話寄本報信箱W22號・

東安大廈
醫務所　寫字樓
招租
・面對地下鐵站
・600呎起，室內水喉
・管理系統與東英大廈同
・祇餘兩間，欲租從速
通菜街 西洋菜街 太子道 交界
電話：③802038 ③673293
生記租務處

麗宮
最後今天
請早週末
哥倫比亞音樂愛情巨片
你我的生命照亮
狄狄康
明天獻映
賣命錢

如蒙惠刊本報廣告
請電二八〇七〇八

場內孖寶	第一搭二場
場內孖Q	第六搭七場
場外三寶彩	第五、六、七場
場外孖Q	第二搭三場
四重彩	第四場
場外孖寶第一口	第二搭四場
場外孖寶第二口	第四搭六場
場外孖寶第三口	第五搭七場

運輸機構與銀行 談如何處理輔幣

本報當天空運抵台、歡迎台灣讀者訂閱
本報台灣全省各地設有分銷處，請讀者就近向

閒話輔幣荒

週末專刊　本報記者集體採訪

排長龍，非擠提，為換碎銀 輔幣荒，難找續，怪事連篇

一毫及二毫的輔幣短缺，引起本港市面上有不少傳說，據謂九龍旺角有等士多，貼出「高價收購輔幣」的字條，凡屬一角或二角的輔幣，八十元可兌換一百元，又謂有些錢莊，亦以十八元的補水，搶購一百元一角的硬幣，更有謂，連銀行亦要出到回佣這一招，而促使此等碎銀「回籠」，應酬熟客找換。

此等紛紛傳說，未知真假，但因此等輔幣短缺而造成的怪現象，則處處可見，例如大清早，滙豐銀行外，即有一條拖男帶女的人龍，她們並非擠提，而是為換取數十元碎銀，而要出動一家大細，捱更抵冷，此等怪現象，則講出來亦難以置信，而且因為找換數額有規定，祇限換二十元，因此排隊的人，就算有錢，亦不能一日換三幾百元，而被迫每日好像例行公事一樣，日日去排隊。

換三幾十元碎銀找續，祇係一般街邊小販夠用，至於大間舖頭，如要換取碎銀，非要請大批「僱傭兵」協助不可，為免此勞民傷財的辦法，他們祇有出奇制勝，自行出怪招，例如一些士多辦館，因缺毫子找續乃以糖果代替，有等超級市場則變通，用一百幾十元去買一、二角的郵票，而利用郵票來找續。

而更有一些茶樓餐廳，更出到索性自行打印的代劵找給顧客，下次來飲茶可作現金使用，此等辦法，基本上是不合法的，律政司理貝儀，就此等問題，曾發出警告稱：一些茶樓酒家自行發出茶劵，代替輔幣找贖，是非法的，而用郵票代替現金亦不合法。貝儀稱：本港銀行法例雖然並無特別法例管制茶劵的發行，但以茶劵去代替輔幣找贖，是非法的。貝氏指出：市民不能以茶劵代替輔幣，甚至不能以郵票代替現金。

貝儀認為郵票為香港政府屬下機構郵政局發行，其實際價值與同等面額之貨幣相等，但仍不能視作合法貨幣，至於茶劵，更非合法貨幣，如果強要茶客接受作為找續，實屬違法，茶客可到差館或有關當局投訴。

警方商業罪案調查科發言人表示：郵票尚可被目為「可接受」的合法貨幣代替品，如因輔幣短缺而臨時代用，也不會引致甚麼法律問題，但茶劵肯定並非合法貨幣，私下流通時，而茶客不反對，尚屬無可厚非，不過茶客實際上可堅持向茶樓要求以輔幣找續。如被迫接受茶劵，茶客亦可向警方投訴的。

當然相信一般市民都不會因上述的代用劵找續問題而向警方投訴，而欣然接受。有時市民購物因輔幣荒問題，亦會身不由主去「夾硬」幫襯，例如到市場去買瓜菜，冬瓜每斤一元八角，或白菜每斤三元六角，賣瓜菜的小販因無碎銀找續而多數索性切夠兩元多瓜及秤夠四元白菜，「搵」你買，又或搭些芫茜，此所謂「夾硬」頭數，此亦拜缺碎銀之賜，無形中使消費人失却經濟預算，使普羅大衆使用更多之錢。

一角及兩角輔幣荒，不但使市面上發生很多怪現象，同時亦使很多市民引起不便，例如四處搵碎銀搭公共車輛，買報紙，甚或到士多買烟仔、汽水等等，很多攤檔舖頭，均在當眼處放着一個牌，大字標題寫着，請自備輔幣找續，故假若你無零碎銀在身，想買包烟仔，飲枝汽水或搭公共車輛，嘆吓報紙，則上述種種方便和享受，可能都無你份，除非你換到碎銀才有交易。

又，當你有一日，在街上行走時，突然人有三急，走進一間要入一角硬幣至背為你解決的公廁時，又沒有一角硬幣在身，則你可算不夠運了，因為就算你願意以一元的代價向附近的人換一角錢亦非容易，除非你行運恰巧遇到「叫化子」，在公廁附近行乞，或者可為你解決此三急問題，所以在今時今日的香港，你們不要睇小那些乞丐，因為可能他們正是目前擁有最多一角或二角硬幣的香港市民。有朝一日，你或會反向他們求助，找換一些碎銀為你應急。

最後，假如你是一間百貨公司的職員，教你一個在找贖方面，儘量節省現時市面缺乏的一毫硬幣方法。

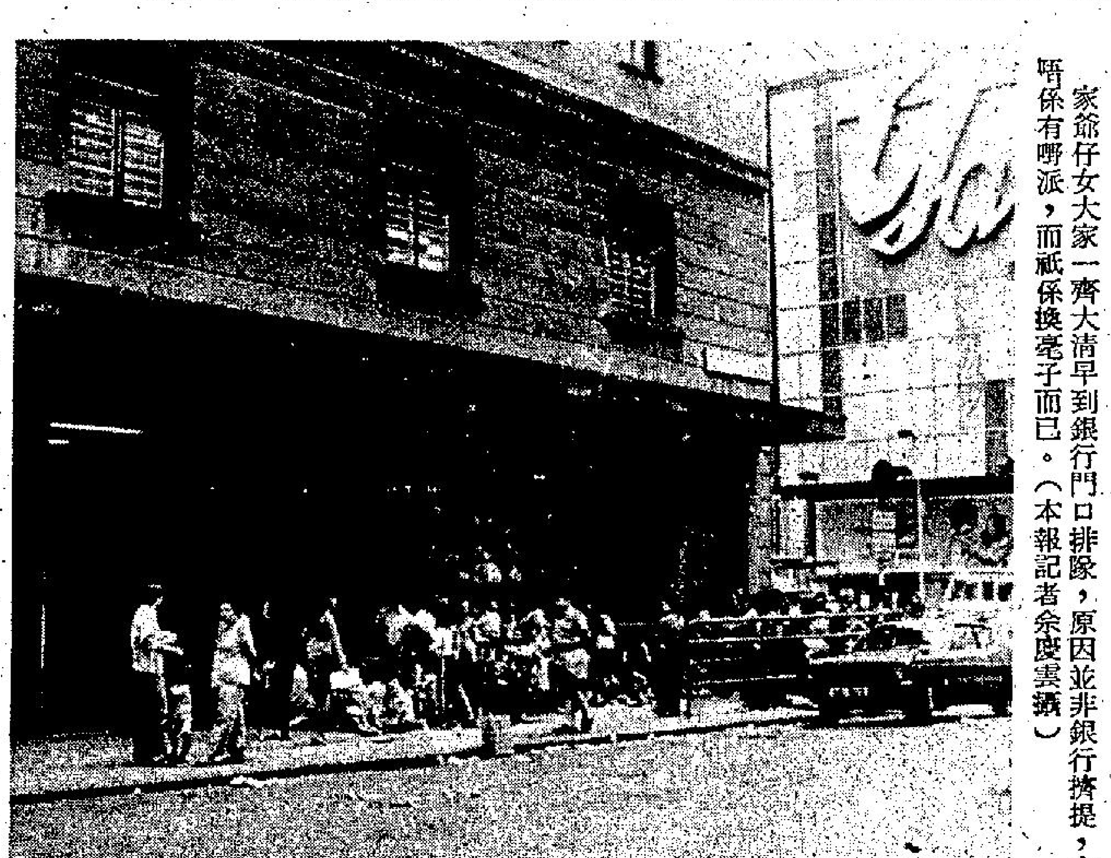

家爺仔女大家一齊大清早到銀行門口排隊，原因並非銀行擠提，亦唔係有嘢派，而祇係換毫子而已。（本報記者余慶雲攝）

求過於供再加心理 出現輔幣荒怪現象

香港的一角及二角「輔幣荒」，現時已成為本港市民的一個熱門話題。有人認為造成此現象，是當局有意使通貨膨脹，故祇由英國運五角、一元、二元及五元硬幣來，而對於那些二角、一角及斗零的硬幣，已無多大興趣使它繼續大量流通，尤其是斗零，因為已再無流通的價值，故現時當局好像已讓它自生自滅，有入無出。亦有人謂，造成此等硬幣荒，是有人從中囤積，賺取回佣。衆說紛紜，莫衷一是。

若說當局無興趣再發行此等細額硬幣，但港府於上月，始運來一批為數二百二十五萬枚的一角輔幣，及二百四十萬枚兩角輔幣來港應市。

而同時政府發言人又透露：連同這批輔幣計算，在現時市面流通的一角輔幣約有四億六千六百五十萬枚，而兩角輔幣則約一億七千一百五十萬枚。換一句話說，如以四百五十萬的本港市民計算，每人最少亦會擁有一百個一角硬幣，而二角硬幣亦有二十多枚。以此數量，照計亦不算少，何況當局更表示，在本年底之前，將再有四千四百萬枚一角及五千五百萬枚兩角輔幣運抵本港，所以此等硬幣荒，相信在不久之將來，不應會再有此現象。

至於謂有人囤積，收取佣金，主要是指本港幾家大交通機構，如巴士公司、小輪公司等等，因為近年此等機構收費辦法多改為全部用自動入銀機，輔幣的需求量便大幅度增加了。目前本港各種交通工具的載客總量是接近六百萬人次，交通費每日約三百萬元，以九巴為例，每天載客便達二百萬人次之多，以平均每人六毫計算，便得用上三千二百萬枚碎銀，再加上其他的交通機構所收得的碎銀，這數目可真驚人，若此等碎銀，如果立刻「回籠」到銀行，則碎銀問題不會大，但事情又並不是這麼簡單，因為此等碎銀進入各交通機構後，很多時並不是即日可以「回籠」到銀行的，因為經過清點、核算，所以往往可能要三、四天始存入銀行，而這幾天的「囤積」銀仔，數目可逾二億枚，即差不多佔了流通市面的碎銀一半，市面當然不够碎銀流通，由於如此，市民便要向銀行「埋手」換碎銀，銀行為應付客人所需，乃急向此等大機構收回銀仔，因此有消息傳出，銀行要出到回佣這一招，以約三元代價，收回一千元銀仔。但交通機構發言人却向本報記者強調，他們公司與銀行兌換碎銀，是完全免費的，並無補水，據消息指出，收取回佣的不是大機構本身，而是大機構一些負責此任務的高級職員，他們靠此途徑增加不少外快，因為大機構每天碎銀收入，動輒百萬計，可見此為一條頗肥的財路。

一角、二角輔幣在市面上嚴重缺乏，除一部份原因是交通大機構吸取了大部份此等輔幣，而未能及時「回籠」給銀行外，尚有很多導致輔幣荒的因素。例如，被一些來港的遊客搜集去，本港每年有過百萬遊客來港遊覽，若每個遊客臨走時，都帶去十零個小輔幣，返回家留念，則一年便失去逾一千萬個小輔幣，三幾年即會失去幾千萬個此等輔幣，再加上本港的地道收藏家，每發行新輔幣時，都收集幾個，有如集郵一樣，此等地道輔幣收藏者，據謂人數不少，如此這般，無怪此等小輔幣日漸減少。

不過，以上的原因，仍不是最主要造成輔幣荒的主要因素，導致此等輔幣嚴重缺乏的主因，說出難以令人置信，原來造成「輔幣荒」之主因就是不脛而走之「輔幣荒」消息，因為香港人，普遍有一種共通的心理，就是恐怕會執輸，一旦傳出市面上一毫及兩毫輔幣短缺，市民就惟恐執輸行頭，慘過敗家，紛紛自行儲備，有一個收一個，一個人收埋一百幾十個，怎樣也不肯再拿出來用，情願拿大幣找換碎銀，因而你收我又收，循環惡果之下，結果就算港府再推出大量的小輔幣，亦無濟於事，一樣不能流通，所以若要解決此「小輔幣」荒，一定要市民通力合作，不要怕執輸而囤積，大家拿出來用，則相信一角及二角的「輔幣荒」，很快便會恢復正常，反之，若再繼續囤積下去，則不但損人，而且亦為自己帶來不便。

運輸機構與銀行 談如何處理輔幣

現代化的社會，機械化的進步，很多公共事業的收費已不再依賴人力。每天成千上萬的市民乘坐公共汽車或渡海小輪，他們祇需投下應繳輔幣入收銀機內便可以了，不像以前由人手收費，效率既慢而又浪費人力。雖然機器收費可增加工作效率和節省人力，但有利必有害，造成輔幣在市面流通不暢，帶給市民不便。

究竟這些公共事業如巴士公司及渡海小輪公司每天收集了這麼多輔幣，是如何處理呢？就此問題本報記者特別訪問中華巴士公司發言人。

據該發言人稱：每天該公司所收集到的輔幣都會很快的轉交到該公司出納部另一個部門，專營負責計算及分開不同輔幣。分開不同輔幣除了用人手外，大都份都是用機器分開的。然後再由人員清點。分裝入布袋。

分裝好的輔幣，每天都有專車送到滙豐銀行或其它銀行大家洽手續費找換。

發言人又稱：負責清點及分開輔幣的人員共有三十多人，分兩班工作。

他又說：該公司每天所收到的一毫及兩毫輔幣約共九萬至十萬元左右。至於一些市民魚目混珠投入偽幣或外幣，中華巴士公司是如何處理。

據該發言人表示：通常該公司每天所收到的偽幣或外幣不會很多，收集到的偽幣，他們都會交給銀行充公不再在市面流通，而外幣則可以與銀行兌換。

他又說：公司收到偽幣是一件很難避免的事情，但是若有某段期間，偽幣的數字突然急劇增加，該公司便會向警方投訴，要求警協助調查。

最後該發言人強調：公司每天不停有專人處理輔幣，然後轉交銀行，這是絕對不會影響市面流通輔幣的。

又九龍巴士公司發言人表示：該公司每天所收到的輔幣數量是非常之多。而每晚該公司巴士停駛後便由專人負責收集所有輔幣，然後轉送到[illegible]人祇在旁協助檢查機器分銀的。每天早上該公司均派專人將輔幣送入銀行，故不會影響市面輔幣的流通。

至於偽幣或外幣等事情，九龍巴士公司一樣，偽幣轉交銀行充公，外幣則與銀行兌換。

不過該發言人強調：該公司每天所收到的偽幣或外幣數量均是很少的。

至於油蔴地小輪公司，除了將部份輔幣用作找換給搭客外，其餘均與巴士公司一樣，將輔幣分開，清點入袋，然後交回銀行。

那麼銀行方面，又如何處理此等小輔幣，外傳銀行曾用「補水」的招數，希望早日使碎銀「回籠」以應顧客所需。以下是一些銀行的發言人的表示：

恒生銀行的李先生表示：對於補水問題，他未有所聞，可能是謠傳，不足為信。他說：每天約九時半開始，便有百多市民前來換取輔幣，公司因輔幣應用不足，除採用先到先得的辦法外，更規定換取限額，每人只可換取十五元，其中二毫輔幣只能換十元，一毫輔幣只能換五元。

而滙豐銀行的何先生亦指出：公司根本無太多輔幣足夠供應市民的兌換，每天有二百多人前來換取小面額輔幣，因此公司只能限額分配，每人僅換取二十元，則十元換一角硬幣，另十元二角硬幣。

商人小販度怪招 小食郵票當輔幣

提起本港的「輔幣」，升斗市民均異常頭痛，尤以商人、小販為甚，究竟他們在找贖時遭遇過甚麼困難，這真是有苦自己知了。

到目前為止，本港輔幣出現了兩個令市民怨聲載道的問題，第一是輔幣在設計方面，因大小相若，形狀亦差不多，往往產生辨認困難，例如五毫當作一毫，或五元當作一元使用等。其次是由於小面額輔幣短缺而形成的「輔幣荒」，當然後者最為嚴重，亦是普羅大衆最關注的。

旺角某小食店的陳老闆表示：自從輔幣短缺以來，他就一直「慌」到現在，因為一、兩毫小面額輔幣的流通量不足，容易與顧客產生磨擦及糾紛。

為了應付困難，這位老闆真是甚麼八寶都出齊，瑞士糖、香口膠、陳皮梅、郵票代替找贖輔幣外，且實行「高價」收購輔幣。

除了這位小食店的老闆外，還有茶樓、餐廳、士多與煙檔等亦紛紛效陣，使香港增添了一頁「怪史」？

另一位售賣小飾物的張先生表示：現在做一個幾毫的生意認真不容易，除了擔心貨物銷售不出之外，更要考慮沒有小面額的輔幣找贖，所引起許多不必要的麻煩，有時，買賣雙方，為了不願吃虧，竟因一、二毫子發生爭執，弄得不歡而散。

在中區當文員的趙小姐則說：因為沒有小面額的「自備」零錢，試過一元坐巴士、五毫子坐電車，買多了一些不需要的東西，如此種種，皆是缺乏輔幣所致。

一般市民都應為，輔幣缺乏，主要是拜交通工具所賜，自從一人巴士、電車及入角子機的渡海輪渡相繼推出以後，輔幣就大量流入了該等機構去，好像一去不復回似的。政府方面多次從英倫大量製造輔幣以供需求，但流入市面後，還是迅速「失踪」，原因真令人尋味。

由於小輔幣奇缺，很多市民都認為，政府應該發行三毫、四毫的幣值，解決目前的輔幣荒，此外，又建議政府允許公共服務機構發行代用劵，才可以將此輔幣荒改善。

這是一款專吃輔幣的「老虎機」。（本報記者余慶雲攝）

你就是救星 垂危的病人急須輸血 請即到紅十字會捐血

本報台灣總經理處

地址：紹興南路十二號三樓

電話：三四一七八一二 三四一八〇〇七

本報當天空運抵台，歡迎台灣讀者訂閱

本報台灣全省各地設有分銷處，請讀者就近向下列各地分銷處訂閱：

高雄	長明街二四號	士林	大北路七八號
台南	南門路五九	北投	中央北路一段一二之一號
台南	永福路一五二巷五〇號	金門	金沙官澳村七六號
左營	大路八五號	花蓮	仁愛路一〇號
新竹	牛埔路九號	苗栗	中山路三三一號
桃園	大園村廟前街二二號	屏東	自由路三一七號
鳳山	中正路二三號之一	彰化	長壽街四一號
台中	三民路二段一二二號	板橋	自強新村九四之一號
嘉義	吳鳳南路一七巷一三號	斗六	太平街一〇二號
淡水	中山路三號	岡山	勵志路一三三號
基隆	義一路二六號	中壢	中豐路七九巷一號
基隆	安一路二七八巷一四八號	台東	福建路二八三號
基隆	南榮路一三三之四號	龍潭	中正號一三三號
豐原	南陽路一四大巷二二號	集集	民生路一七八號

如蒙惠刊本報日晚廣告 請電H二七九三〇七二二五四九五或七洽

據說，目前各級行政官有二百二十人，以本年度言，迄今祇有六人離職，包括未逾試用期者。最少離職之高級官員中，包括前新聞處助理處長蘇爐祖，渠現時受聘於新鴻基。

據油蔴地小輪有限公司總經理劉定中表示：大角咀碼頭屬暫時性者，油蔴地小輪公司現正配合港府的佐敦道碼頭重建計劃，興建一座「碼頭大廈」除提供旅客服務外，更有商場和旅館的設備。

將共有四艘飛翔船加入服務。將來單程收費香港每位港幣六十五元，廣州每位「人民幣」二十三元五角，但香港政府正考慮向乘客收取若干出口稅。

份，並且是該區最後出售的一幅地。……值八百萬元之上蓋。……臧氏表示，上次拍賣新市工業用地是在本年七月十八日舉行，當時的成交價創下一千五百二十萬元的紀錄，高出底價七百萬元一倍。該幅面積二……

日晚報聯刊
請電(三)：6732291 交通方便 日夜看更
西洋菜街 太子道 交界

紅葉金棺

諸葛青雲著 杜文圖

二一：六詔尋棺

白衣少女指着夏侯平即將消失於遠方的背影問道：

「那位相公，剛才是不是在這店中飲酒？」

店小二連連點頭地，陪着笑臉說道：

「那位是夏侯相公，剛才飲未幾杯，便匆匆趕去『慈雲峯』賑的『白衣菴』了……」

白衣少女以一種微感意外的神情，「咦」了一聲，自語說道：

「他去『白衣菴』則甚麼？」

店小二根本弄不清其中因由，但適才看了紙條，也略有所知，在受人重賞之下，善意巴結笑道：

「夏侯相公好像是要去『白衣菴』中，尋找甚麼『白鬼』，討還一根乾……乾……」

白衣少女見他「乾……乾……」不出來，便揚眉問道：

「是不是要討還一根『乾坤寶筆』？……」

店小二點頭道：

「對，對，正是『乾坤寶筆』，姑娘和夏侯相公……」

白衣少女笑道：

「夏侯相公是我知己好友，我們……」

語音至此忽頓，伸手指着桌上酒菜，秀眉微蹙，略一凝思，向店小二注目問道：

「小二哥，這事奇怪，夏侯相公祇有一人，怎會點了這多酒菜？」

店小二笑道：

「酒菜是另一位年輕相公，替夏侯相公所訂，並留下紙條，夏侯相公看完以後，才匆匆趕去『白衣菴』………」

白衣少女聽得眉頭緊皺，妙目連閃，伸手端起夏侯平所飲杯中餘酒，湊向鼻端微嗅，並伸出舌尖，嚐了一嚐，方透了一口長氣，臉色略為和緩地，向店小二問道：

「小二哥，你所說的『白衣菴』，是在『慈雲峯』腰？……」

小二指着窗外遠處，被雲封霧鎖的高峯答道：

「對，那座高峯，便是『慈雲峯』，看看雖近，走走卻足有三十多里……」

話猶未了，香風一閃，白影電飄，手中又被塞進了一個小銀粒子！

店小二正喜得幾乎打跌，那位白衣少女的身形，已到了十來丈外……

× × ×

夏侯平未到達「慈雲峯」，便知店小二所說「白衣菴」中原頗繁盛的香火，近半年來，突然冷落之故！

因為山道之間，長滿雜草，顯然少有人行，但雜草間，卻又不時發現一具一具的骷髏人骨。

（一九）

護鏢奪鏢

馬天尼

五十七：掩飾事實

各人都不做聲，玄玄子望着西門千里道：

「不論犯了甚麼錯誤，責任必要自己負起的，鎮遠鏢局的鏢旗進入四川後，所發生的事情，很多江湖朋友，都向老夫詢問，遠道到來，希望收拾殘山剩水，要知道其中秘密的，不祇甘二先生，胡盜大俠和馬駿大俠，不清楚地說出來，無法收拾殘局，你先對我說。」

西門千里在師傅面前，有了顧忌，望着雷龍，雷龍道：「老師傅要知道其中一切，在下便說出來，其實，一切都是高魁和葦清風的事，和鎮遠鏢局無關，高魁悄悄的運了三千兩金子入川，事前未有對我說知，作用不明，西門千里在大散關，為了甘化子、夏侯不敬、杜三娘和小豹子，要奪取他的鏢，設下陷阱，把四人殺了，事後我才知道，他自知罪重，自殺死了，高魁也死了，一切經過，已對三位前輩告知，再無其他甚麼秘密。」

玄玄子道：「總鏢頭押運甚麼東西入川，是幾片石頭？」

甘二先生、胡盜、馬駿一聽玄玄子這樣問，都想，原來他不是站在西門千里一邊的。

雷龍的臉色，微微的一變，答道：「說來慚愧，在下替長安的蔡大人，送一些壽禮，給顏大老爺的，是兩罐中州的女兒香酒，一盒蘇州監廠出品的錦雲綢，和一枝于闐玉琢成的白如意，不料到了閬中，三件東西，都變了石頭，這些秘密，以前不敢對任何人說出，怕影響鎮遠鏢局的聲誉，老前輩既自己前來，祇好坦白相告。」

玄玄子道：「但你們未有往見顏大官人？」

雷龍道：「禮物既失去，怎能往見？我們到了潼南，沒有往見顏大老爺，便是為了這樣，這些事，怎可以對人說，我們實在汗顏無地。」

三人大笑，笑是表示不信任，雷龍的臉色，又是一變，玄玄子問道：「你再說，誰託你把禮物送去的？那蔡大人，名甚麼？」

雷龍顯然有點失措，囁嚅着，不能說出來，甘二先生道：「為甚麼不說？送禮給人，又不是作賊？」

玄玄子問道：「剛才你說蔡大人，是那個蔡大人？居住在甚麼地方？若是有憑有據，一切糾紛，便可結束。」

雷龍囁嚅了一會，才答道：「是蔡精忠大人，居住在潼關，和顏大老爺，有姻親關係，今年是顏大老爺，七十上壽。」

晚唱

憂鴻月

消費者委員會替搬運公司清除害羣之馬

消費者委員會，昨日將一間搬運公司之商業機構提出來示衆，因為該公司搵笨搵到近乎放肆，消費者委員會迭接獲經受害者投訴，達六次之多，亦曾與公司接觸，勸諭改善經營作風，但並未被接納，於是採取行動，提名示衆，等佢個招牌臭晒。

香港不少搬運公司，係公平服務，但樹大有枯枝，族大有衰人，有些人係專做無良者，搵住偷呃拐騙作風，去[illegible]正行生意者不少，即如香港之女子理髮行業，就被一班黃色淫棍害得好慘。

女子理髮，本來與男性理髮師一樣服務，以揸剪刀為職業，後來有些不肖之徒，開架步，掛女子理髮公司之名，人客上到去，冇一個女師父識剪髮，個個都係祇識剝衫上床，其實就係開妓寨，一經攪蠻咗風水，正牌之女子理髮店就慘矣，生意一落千丈，因為人客避嫌，亦慌住摸到上去，冇人識剪髮，祇係誤入陷阱，嗰時欲避不得，被人捉住，破財都唔掂。

女子理髮行業，就被黃色淫棍，一棍打死，不知何年何月，可以恢復生機。

現在消費者委員會替搬運行業，清除出一匹害群之馬，全行業之工作人員，包括老闆在內，應該額手稱慶，應該感激消費者委員會，[illegible]全行都為之失去信心，現在，把害群之馬拉出來，遣間公司，就等如宣判死刑，以後盲眼佬都唔會幫趁，因為盲公都可聽收音播新聞也。

搬屋公司，除咗遣間百厭之外，有冇第二間，亦有人向消費者委員會投訴？有冇第二間係採取此種唔賣嘢做之作風，相信一定有，不過佢好彩，未爆大鑊而已。

其實另有一個辦法，可以對付此種不法行為，搬家住戶或商廠，如果搬運工人將傢具什物搬晒落街先至勒索，則可以立刻報警，告搬運工人及公司一條罪，叫做「串謀勒索」，呢條係刑事罪，幾重者也，同時又可以告多一條，串謀陷害犯妨礙交通罪，因傢具阻街，告物主者也，所以呢條罪告得入有笑。

一個老人

古押衙 南宮搏

在古押衙的門中，還是死別的一次大禮。

古押衙看着他，低吁，猶豫了一下，又低吁，終於，他說了一聲：「起來！不必了！」

那老年人愕異着，起身，看着主人，他不解，主人何以不讓自己赴死？在他的門中，還是從來沒有的事。

「不必了，我的一門，從今之後，將不存在，我的夥伴，有自行發展的，但和我已不相干，你留着吧！你再為我做一件事，你到岳陽去，為我找一個叫彩虹的人，你可以到巴社去問訊，便能找到她，你見了她，告訴她，不必再找我，嶺南地方廣大，着她不要自作聰明去找我，也着她不可在岳陽久留！你也為我設法保全彩虹！然後，你自己去吧，你是不是有地方可去？」

「主人，我無地可去，請指示！」

古押衙從懷中取出了一張契約，兩張錢票交付給他，再說：

「你在岳陽事畢，可到潭州去居住，這契約是一個田莊，有田地三百畝，屋一宅，水車磨房一所，這歸你，終老餘年，不需赴死，不必再和任何人聯絡了，我也不再會有事，到了潭州，照契約外面所書的地址，便可以問到田莊所在，以及得過去五年的收益，你也可以在那邊找一個女人——哈，你還可以生兩個兒子！」

那人又跪下來，向古押衙行禮。

「好了，把我的車騎拉出來！」

所謂車騎，是一輛長村中的運送雜物的車，由一頭驢拖拉的，老人去準備時，古押衙在這所屋的柱壁之間取出了一些小物件收好——那應該是他早年收藏着的，也可能是在這所屋中的老人不知道的。

於是，他坐下來進食，又自行準備了水和一些乾糧，他表現很從容，然後，他估量了時間差不多，便走出從門框旁取下了他的一塊信號裝飾。

那表示，這一站是取銷了，他為此而嘆息，以前，雖然已結束的，但是，是站的結束，如今，他將僅留的站也結束了。

他緩緩地走，他檢着了車和驢，然後，他又吩咐了老人取程的時間，再詢問了老人的健康情形，便上車，驅策了一輛驢車上道，那是二十年就有了的一條路。

古押衙緩緩地行進，漸漸他轉入一條岔路，再加快，他行進了一個多時辰，又轉道，在天色將暮時，他在一所空置的祠屋前停了下來，他從側面進入了祠屋，一個時辰之後，他再出來。

（一七八）

嘻哈，人生！

筱碧山

六：戲劇人生話世家

岑樂半吞半吐地慫恿老婆蘇姑去當模特兒，蘇姑乍聽之下，不由芳心大悅，想不到自己年紀已經三張有奇，居然姿色不減少艾，否則豈會有人聘她做模特兒？

蓋因在蘇姑的意識中，模特兒就是穿着時裝作搖曳生姿般方步的靚女，這種出風頭的差事，即使無酬的「義務勞動」，蘇姑也會樂於承也。

岑樂知道老婆表錯情，惟拂正聲氣說道：「模特兒有許多種類，時裝模特兒，你的年齡打個六折，至有資格，現時同你斟介的，乃係『攝影模特兒』，就是表現人體美個！不過人家係講究『沙龍藝術』的『毛鏡』的……」

岑樂尚未講完，蘇姑嘩出一連「睬睬」聲，杏眼倒豎斥道：「你有冇攪錯？叫老婆脫光衣服俾人影相，如果你咁衰格，倒不如驅使老婆去揸小電影啦。」

岑樂覥覥地說道：「你又諗錯了，請你去當模特兒，而且又是電影製片家，許多著名影星亦的佢但影過半裸造型像，人家顧出重金聘請你，純粹抱着藝術態度，確無歪意邪念在內，你做過他的攝影模特兒，說不定日後會提攜你步上雲，做個大明星哩。」

蘇姑怒意稍斂，因「重金聘請」四個字吸引到她的興趣，所以轉腔問道：「拍吓半裸硬照，還有商量餘地，不過人家出的酬金，到底有多少？」

岑樂伸出五指，興沖沖地嚷道：「一小時一隻大牛，唔係少嘢卦，你看幾多簽約新星，就算天仙咁靚，一個月人工亦不及你做模特兒三個鐘頭的收入呢。」

當時岑樂夫妻雙雙在片場活動，始終都是藉藉無名的小角色，演戲論日計酬，時忙時閒，兩人的總收入約也有三千餘元，奈何岑樂正是一隻火麒麟，週時瘴，單單他個人的揮霍，已佔去半數有多，餘下千把元，蘇姑維持家計，實在週時捉襟見肘的窘情，而且那時她的兒子岑斯尚是襁褓嬰孩，托人養育，每月須付五百元，更形收不敷出之勢，因此聽聞供人影相如此輕便工作，每小時可獲五百元，難免看在銀紙上，不得不俯首答應了。

旋而，蘇姑再問濶佬攝影師到底是誰？

（九五）

海茫茫

黃思騁

四十七：流落荒島

「但不知道他肯不肯收美金。」

「問一問就知道了。」

韋家昶取出二十塊錢美金，表示沒有別的貨幣，能不能將這細繩子如數賣給他。商店老闆見到美金，似乎不太陌生，便走出櫃檯，聚精會神計算了一下，表示還要十塊錢才能買這細繩子。當然，祇要有繩子，更多一點錢他們也樂意付的。

隨後，他們買了一條用來作鋤頭柄的粗木棍，就將這細繩子套在棍子的中間，將它抬了回來。

他們回到出發的地方時，太陽離海岸還很高，韋家昶急於去嚴岸試一試，但蔡紀堂認為時間已不早，這一天所耗的體力多，不如休息一夜，第二天才有精神。

有了繩子，至少工作有機會開展，兩個人都滿心安慰，重新來研究和探討山巖的情況。為了使地形更清楚，容易了解起見，韋家昶還花了點時間畫了張新的地圖，標出一些他所取的名字，例如削壁、尖角、大裂縫等等。

晚上吃的是烤牛肉和麵餅，還喝了一支啤酒。

「阿堂，」韋家昶說：「我準備在船上給哈利法克斯一個神位，我始終認為他是個不同尋常的人。」

「我不覺得他有甚麼不尋常。」

「他是不尋常的，你祇要想一想就會明白，一個普通人怎麼會知道這裡有鑽石，而且是在山巖下面的暗流裡面？」

「你這樣一說，我倒也覺得他不尋常。」

「至少我們就不會到山巖的下面去探險。」

「不錯，我是絕對不會去的。」

「現在我們已經知道它下面有鑽石，還不知道如何克服這個困難，從這一點你就可以知道他是多麼有毅力的人了。」

「這個人有毅力是不成問題的，可惜太好喝酒和賭博，積不起一筆錢來買船。」

「所以我要給他供一個神主牌位，說不定冥冥之中他會來協助我們也說不定的。」

「我不反對。」

「你那裡還有他的紀念品嗎？」

「有一隻舊錶。」

「你拿出來，我會將這東西供在船上。」

（一〇七）

愛在天涯

浣花生

四六：一片痴心

「他不會死罷，」楊太太有點驚慌。

「據醫生說，不施手術，他決不能生存，死是一定的，」樂太太說。

「切不可令愛萍知道，她知道了，可能哭死了，」楊太太明知愛萍一顆心，還是記掛敏忠，她愛敏忠，可能到死也不改變。

樂太太點了點頭，說道：「明天，我決不往醫院見他，到我的妹子那邊，居住幾天，避免他糾纏，我不去見他，他會來找我的。」

楊太太心裡惶惑，跑回家裡，坐立不安，她很透了敏忠，但知他快要死亡，又感覺不忍，想來想去，越想越覺難過。

愛萍見她亡魂失魄的樣子，問道：「媽，沒甚麼吧？是不是有病。」

「沒有呀，沒有呀，」楊太太大力否認，她不願說出內情。

「你一定有事的，」道：「我明白，一定是沒有，怎會忘了形，對我說呀，我是你的女兒，你的事，即是我的，就是大不了，也休戚相關。」

愛萍這幾句話，令楊太太有了感動，扯着愛萍坐下，說道：「剛才我在街上，遇見了樂太太，樂太太說接得馮小姐一封信，說美國的事情。」

愛萍何等機警，忙談敏忠，快對我說，敏忠有甚麼事？是不是又和另一個女人結婚？」

楊太太見她問得緊張，心裡更是不忍，答道：「他患了癌症，醫生說他九死一生，他小小年紀……」

愛萍哇的哭起來道：「我要去看他，我要去看他。」

楊太太感動更大了，愛萍的情愛，是純厚的，深摯的，她始終愛敏忠，沒有因為敏忠拋棄了她，表示怨恨，沒有為了敏忠追取十萬元，表示不滿，敏忠對不起她，她還是愛敏忠的，敏忠真是死了，她可能也自殺。

她哭得傷心，楊太太道：「他在美國，你怎能去看他？」

「我一定要去，不論怎樣，我也要去，他死，我和他一起死，」她越哭越傷心，成了淚人，楊太太心裡大大不忍。

神秘怪客

高華

十二：搜出秘密名冊

雷鳴道：「我俾人斬十幾刀，現在仍未完全好番，叫我去執銀紙亦走唔起，點有力量去打劫，搶夾萬更加無力矣，此處五萬元，自有來源，但說來話長，慢慢至講，你地去醫好病先，精神爽利，則乜都做得，病貓一樣，就執輸過人啦。」

美娟臥床唔郁得，心焦欲死，首先同意，雷鳴乃送佢地入醫院，然後將五萬元的來源講出來。

美娟泣道：「原來我爸爸及細佬[illegible]報仇，可惜我唔識汪良，唔知佢高矮肥瘦。」

雷鳴道：「我都唔知，第二日問過五哥，最好搵佢之照片看看。」

經過一星期，美娟可以起身行路，腰傷治癒，滿嬌亦恢復精神，霍五哥此時已成立一個五福堂，是日，雷鳴同埋美娟去，問有冇汪良消息，有冇汪良照片，俾佢地睇。

霍五道：「冇法子搵到佢地之照片，不過即使有照片，你地認過佢相貌亦冇用，我同佢拍檔時日不少，深知此人本事，扮女人似女人，扮阿差似阿差，但可能企在你跟前講話，你都未知，所以找尋佢之下落，由我出盡各種辦法去調查，你地安心讀書，我已經打算將你地介紹去一間天問中學讀書，你地俾心機求學，我搵到汪良自然叫埋你地出來，每人斬佢兩刀，為父為弟報仇。」

雷鳴道：「五哥，我未必有資格讀中學，尤其呢間天問中學頗有名氣，點會收我同阿娟。」

霍五道：「包你得，你地去見周校長，我先行關照佢一聲，你地就加減數唔識計都收，試吓盡你地之聰明能力去讀，如果讀唔成再算。」

美娟道：「我唔讀書，要入工廠，因為媽媽冇人理。」

霍五道：「唔使擔心，你地要錢用，我完全負責，你媽媽之生活費，都由我供給。」

雷鳴道：「五哥，你點會有咁多錢，錢從何來？」

霍五道：「我地係死黨兄弟，凡事不必瞞你地，阿娟亦作為我自己親妹一樣，所以能夠大家講心腹話，今次我在汪良之架步中搜索，搜出一本[illegible]

風塵三尺劍

東方玉

一三：古墓探秘

翁得奎心頭暗暗奇怪，沉哼一聲道：「莫非少林羅漢堂主持大師、武功門況掌門人、茅山通天宮二觀主、黃山世家萬少莊主，以及九宮門下的尹少俠，都已加入你獨臂幫了不成？」

這話聽得衆人又是一怔，方才翁得奎稱他「幫主」，現在又說衆人加入了他的獨臂幫，難道新近崛起江湖的獨臂幫，幫主會是毒手郎中閻老九？

憑他一個江湖郎中，居然會有這份勢力？

尹劍青第一個忍耐不住，劍眉一剔，冷聲道：「毒手郎中你說甚麼？」

毒手郎中詭笑道：「他們十二煞神，雖然少了兩個，但這九位仁兄（花粉煞陸九姑還在門外被制住穴道）一起出手，兄弟豈不是死定了？」

[illegible]

他雖沒往下說，但尹劍青、萬少泉、大通禪師等人都已聽出他的口氣來了。

他說得沒錯，目前覺慧上人、石東華、萬鎮河等人均下落不明，知道這些人下落的，就是毒手郎中一人，他真要死在十二煞神手下，這些人的下落，豈非永遠沒有人知道了麼？

尹劍青方自一怔！

「阿彌陀佛，」大通禪師口喧佛號，朝前跨上一步，朝翁得奎等人合掌道：「諸位施主且慢動手。」

這下真把十二煞神看得一呆，先前他們還以為毒手郎中故意要牽扯上大通禪師等人，現在堂堂少林寺羅漢堂住持，果然替毒手郎中說話了！

雷公雷成章洪笑一聲：「老禪師可知毒手郎中閻老九在江湖上組獨臂幫，無惡不作，老禪師身為少林長老，怎麼包庇起江湖黑道頭子來了？」

爽門神歐陽琥大聲道：「甚麼白道、黑道，他們還不是也是為了這墓中的寶藏來的，利害相同的時候，自然就聯上手了。」

毒手郎中得意一笑道：「還是十年來，江湖上祇知道十二煞神，是黑道上十二個兇神惡煞，平[illegible]們邪門，說惡，我閻老九也沒有你們兇惡，這無惡不作四個字從你們口中說得出，當真是可笑得很。」

翁得奎祇哼了一聲，朝大通禪師拱拱手道：「大師似有未盡之言，怎麼不說了呢？」

大通禪師合掌道：「老衲請諸位且慢動手，並非包庇那一個人，祇是有一件事，想請閻施主說明罷了。」

說到這裡，轉身朝毒手郎中合十一禮道：「老衲想請問閻施主，敝師叔和石老施主等人，究在何處，還望施主明言。」

毒手郎中祇是深沉一笑，朝尹劍青、萬少泉二人招招手道：「尹少俠、萬少莊主，你們過來。」

尹劍青道：「有甚麼事，閣下還是這樣說就是了。」

毒手郎中詭秘一笑道：「在下請兩位過來，自有機密之言奉告，二位若是不肯過來，那就不說也罷！」

「不說也罷」，自然是要脅之言。

但他說出「不說也罷」，尹劍青和萬少泉卻

紐約·凱聲 新都·快樂 京都·麗聲 新華·東方·新聲 翡翠 荷李活 亞洲 蘭宮 黃金 娛樂·寶聲·明月·民樂 金門樂聲 皇后·皇都·嘉[illegible]
H773496 K666148

今天五場獻映 吳思遠新傑作 「蛇形刁手」原班人馬第二 醉拳 成龍·黃正利·袁小田主演 袁和平導演 今晚午夜場：廣東十虎

滿座！今天五場 中公司影本年度大獻 粵語對白 柯俊雄·梁小身·胡夢·鄭芳 領主演 請定座即演 衛·美·茵·修·俊 今晚午夜場 洪熙官 方世玉

打皇帝 鬧皇帝 確係認真 斗胆夠串 乾隆下揚州 李翰祥 今晚午夜全場 倚天屠龍記

今天全線五場映 再笑再笑完 再睇睇過 影評好評 讚完又讚 乾隆下揚州 今晚午夜全場 倚天屠龍記

第十一天 舌頭手 指係都 戲問你 睇過未 怪愛夏令營 今午夜三院 廣東十虎

滿座 今五天 麗聲明加四正中公司 粵語對白 今晚午夜場 洪熙官 方世玉 京都明早十點九：烈火暴潮

今五場 明天加開四點正 六場 神秘百慕達 今午夜場

映期無多 欲看從速 請勿錯過 昏迷

海運·百[illegible] 新大華 明金 麗華 英華 寶石 觀塘 龍華·恒星·油麻地·福星 文華·明珠 總統·華盛頓·金冠·豪華·大華·華聲 利舞台 倫敦 影都 國都

絕早滿今五場 偷襲 安特比

快將開幕 交通便利 港九巴士直達 油麻地西貢街（大華戲院側）

即日獻映 醉拳 成龍主演 吳思遠監製 即晚午夜場 廣東十虎

滿第二週 吳思遠 醉拳 今晚午夜場 廣東十虎

今天映 中影公司 柯俊雄·梁小身·胡夢·修·茵·俊 今午夜場

滿全綫六場 甜蜜蜜

六場獻映 李亞平新作 烏龍王與星君仔

金冠五場 三溫暖

週末最佳好去處 今日五場 撲飛早 神大蜂

六影場 五場 黑名單密殺令

有計劃的生育，才有

你就是救星 垂危的病人急需輸血 請即到紅十字會捐血 電話：二八二〇式壹

農場頂讓 出讓

影片 一流

中聯 5-635157 5-627922 3-632345 3-333532

商業

（特異療法）白蝕 色原回復漸逐潮紅皮膚內週數實驗臨床 新法中國針灸治療院：旺角彌敦道579二樓

醫藥

高價收購彩色電視 H755940

徵求

聘請 聘練習生

葵涌徙置

工商晚報 分類廣告

張焯生談寫實攝影中 拍人像神態最重要

·鳳·

攝影創作，大致上每個人都有不同的風格，有人喜歡畫意，有人獨擅寫實，也有人有更細微的偏愛。這種風格的發揚，正是每個藝術家用功的目標。

在畫意和寫實的兩大陣營中，張焯生是比較喜歡描寫寫實照片的一個，他認爲寫實照片的表現更有深度。而在創作寫實照片的過程中，他認爲最重要的，是選擇那最高潮的一刹那按下快門。

甚麼是最高潮的一刹那？那當然是繫於作者對事物的觀察，這個觀點可能每個人不同，張君認爲一般來說，如果是動作相，姿態最美妙的，就是最高潮所至，拍人物的話，那最高潮處就是神態的捕捉了。

要捕捉最佳神態，可沒有固定的方法，除了培養觀察力之外，敏捷的手法就是最重要的。附圖幾幅寫實作品，就是張君對人物神態捕捉的心得。

「童眞」的畫面很簡單，全靠孩子臉上的神態作爲趣味中心，此外，週遭的色調和諧，陰陽對比豐富，是這作品的特色。

「還是想不通」，更是一幅利用人物神態和表情作爲趣味中心的作品，拍這類照片要耐心地等待時機，加上一點幸運才行，設想這幅作品如果失去了人物的神情，就變成一幅紀錄相了。

「想甚麼？」是另一幅全靠人物神態表現的作品，選擇好適當的背景，裝好各樣拍攝的條件（例如光圈、時間和距離）後，就要等候孩子表情的變化，或者請別人逗孩子玩等。

「父子樂」也是一幅等待時機捕捉神情的例子，這類作品不可「一甫士」拍攝，有時也可以利用連環鏡頭拍攝，即是一按快門可以連拍多幅的那一種，拍出來後再選擇出最稱心的一幅來。

想什麼？　張焯生

張焯生

還是想不通　張焯生

童眞　張焯生

中青國際沙龍 十五公開評選

中青攝影學會主辦一九七八年度國際攝影沙龍，業于本月九日截止收件，經該沙龍委員會編整及初選後，訂于十月十五日下午二時開始，假座香港德輔道中二十五號十二樓該會會所公開評選先評彩色照片，續評黑白照片及彩色幻燈片，作品來自世界各地四十餘個國家，彩色繽紛，琳瑯滿目，歡迎參加者及各界愛好影藝人士蒞臨參觀，免費入座。

三一攝影學會 廿九新界獵影

三一攝影學會十月份月會，定於十八日星期三下午七時開始，在九龍紅磡土瓜灣道嘉賓酒樓二樓舉行，七時十五分學術講座由林倬群主講「月賽照片之得失」，內容精闢，現凡參加月賽之會友必上之一課。八時十五分中式叙餐，頒發上月獎品及季賽獎品。九時月賽評選敬請會友於八時前將作品交到月賽部是盼。餐劵每位14元正，歡迎携友及各界人士參加。

十月廿九日星期日舉辦專車新界獵影，特約園秀小姐造像。是期領隊：區志海，陳兆倫，梁沛明。指導：區國基、鄭耀祖、羅若生。顧問：謝健邦。細則如下：

㈠集合時間及地點：上午八時卅分在紅磡溫思勞街口。

㈡車費：每位八元正。

㈢售劵處：在十月份月會中或往官塘馬蹄徑二號地下路德會聖三一堂青年中心校務處。

㈣凡會友可電三一六一二二五六（下午四時後）向區國基訂購。

台北攝影學會 國際沙龍成績

中華民國台灣省台北市攝影學會主辦二屆國際沙龍業已評選，彩色幻燈片組收件達一六六〇張入選五三三張，最佳彩色幻燈片美國會金牌爲美國馬奇獲得。

最佳現代藝術美國會金牌法國波勞獲得。而香港區朱親維以一幀小貓爲題的作品而獲得銅牌。茲述香港區成績如下（只以幻影會紀錄爲準）。

入選四張：朱親維。入選三張：鄭彰祖，黎偉雄，程梓樑，祁錦華，陳海亮。入選兩張：劉尚天，林均毅，劉文光，郭南，何伯銘，陳以堅，關景康，李淑，區國基。入選一張：潘傑成，陳華强，李國祥，戴國雄，曾耀霞，黎樹錦，羅若生，區志海，周國源，廖培，繆錦超，張衛，陳冠傑。

自然組入選兩張：陳海亮。

美國藝青攝影學會 名銜申請月底截止

美國藝青攝影學會舉辦名銜申請，定於本年十月底截止，連日來收到會友應試作品甚爲踴躍，各會友如未有應試細則及申請表格者，請到九龍尖沙咀金馬倫道三號C二樓沙龍攝影[illegible]索取。

本月十九日開課 謝健邦幻燈片班

幻影會及三一攝影學會創辦人謝健邦今在香港德輔道西三四三號均益大廈第二期B座十七樓B八開辦彩色幻燈片班，每週逢星期二，四晚八至九時半上課，理論與實習並重，報名或查詢請電五一二八三六六一或五一四六四九五〇（晚），向有餘額報名從速，十九日正式開課。

幻影會 月賽及專題 成績已揭曉

幻影會十月份月賽業經馮漢紀，蔡德光及謝健邦三位評選，成績如下：

甲組：冠軍：陳海亮（蝴蝶），亞軍：蔡醒民（火龍慶佳節），季軍：李志榮（力衝高欄），優異：枝頭小唱（李志榮），優異：梁志成（一騎絕唱）。

乙組：冠軍：祁錦華（日落），亞軍：祁錦華（飛翔），季軍：楊琨淇（花兒朵朵開），優異：曾耀霞（盼郎歸），優異：羅若生（斜陽網漁忙）。

丙組：冠軍：吳文賓（落日照歸途），亞軍：黃國翰（牧羊），季軍：翟漢才（盛放），優異：游葉華（放牛），優異：李志安（策馬爭雄）。

丁組：冠軍：張榮輝（林中晨光好），亞軍：林振强（搖搖欲墜），季軍：丘燕濤（寂寞的夜行人），優異：岑家寶（期待），優異：李國祥（雙珠戲火龍）。

九月廿四日錦囊相機贊助「中大校園遊」專題比賽業由蔡紹仁，鄺彰祖，陳廣沂評選，成績如下：

照片組：冠軍：李萬邦（小時候）錦囊相機一部。亞軍：鄺華庭（擬親）保亮閃燈六零六一支。季軍：溫志能（燭火閃閃）保亮牌閃燈三零三一支。

幻燈片組：冠軍：余重偉（野性的呼喚）錦囊相機一部。亞軍：李志榮（一對一）保亮牌閃燈六零六一支。季軍：黃健伸（一對一）保亮牌閃燈三零三一支。

漢城鱗爪

·連帆·

對於一個拍友來說，赴外地旅遊，除了舒暢身心，增廣見聞之外，最重要目的之一，就是拍一些風景作品，就算成績比不上職業性的名家，但由自己創作出來的，自然會多幾份偏愛。

筆者最近到過漢城幾天，可算行色匆匆，但仍有機會拍到幾幅風景和具有地方色彩的作品，不揣淺薄地在這裡介紹一下。

漢城方圓甚大，宏偉建築物多，郊野地方也不少，那些野生草木，繁茂而美麗，顯然是經過人工的栽植，尤其是道傍不知名的野花，緋色繽紛，處處是姹紫嫣紅，對美化城市有很大幫助，附圖一就是華克山莊一處山坡遍植了鮮艷的花朵，與綠葉相間，令人心曠神怡。

圖二是位於漢城郊區的遊樂場「龍仁自然農園」的一對鴛鴦，這個風景區佔地很大，設有人工湖泊，蓄養些天鵝和鴛鴦等。

圖三是該地遊覽勝地之一的「民俗村」，裡面建有各種朝代的建築物，介紹民間習俗和風光等。

圖四、五是在「民俗村」內表演嫁人結婚的儀式，新郎騎着騾子前往迎娶，新娘由司禮人員參扶，與新郎交拜過多種儀式，始乘轎子隨着新郎與親友等同夫家去。

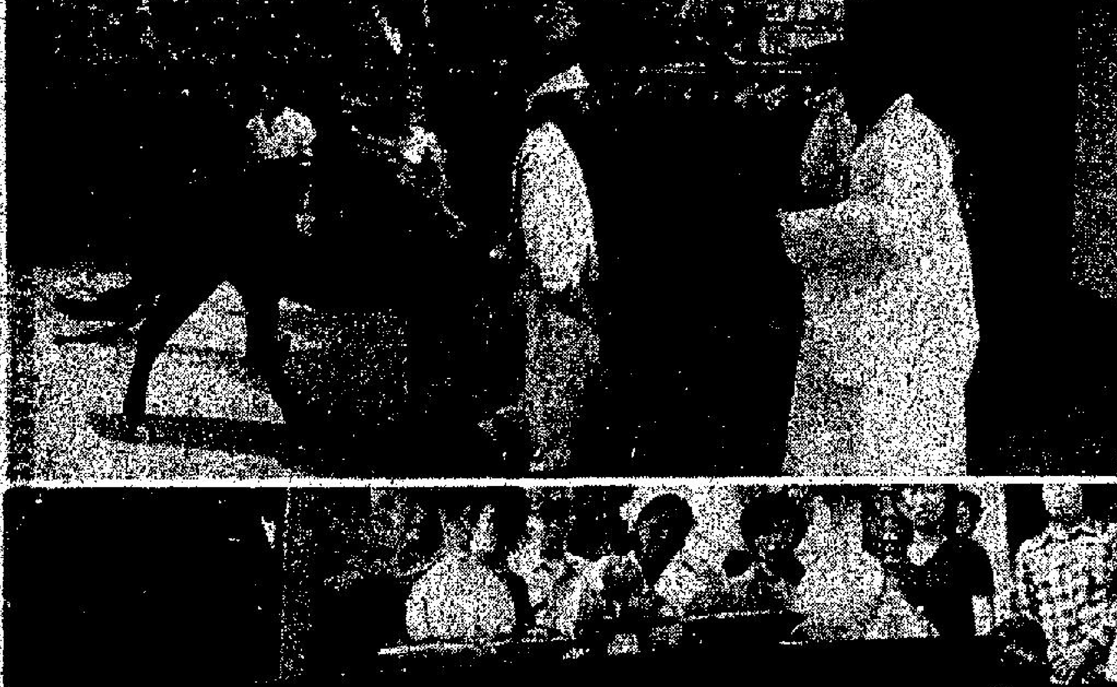

漢城鱗爪 由上至下：圖三、圖四、圖五。

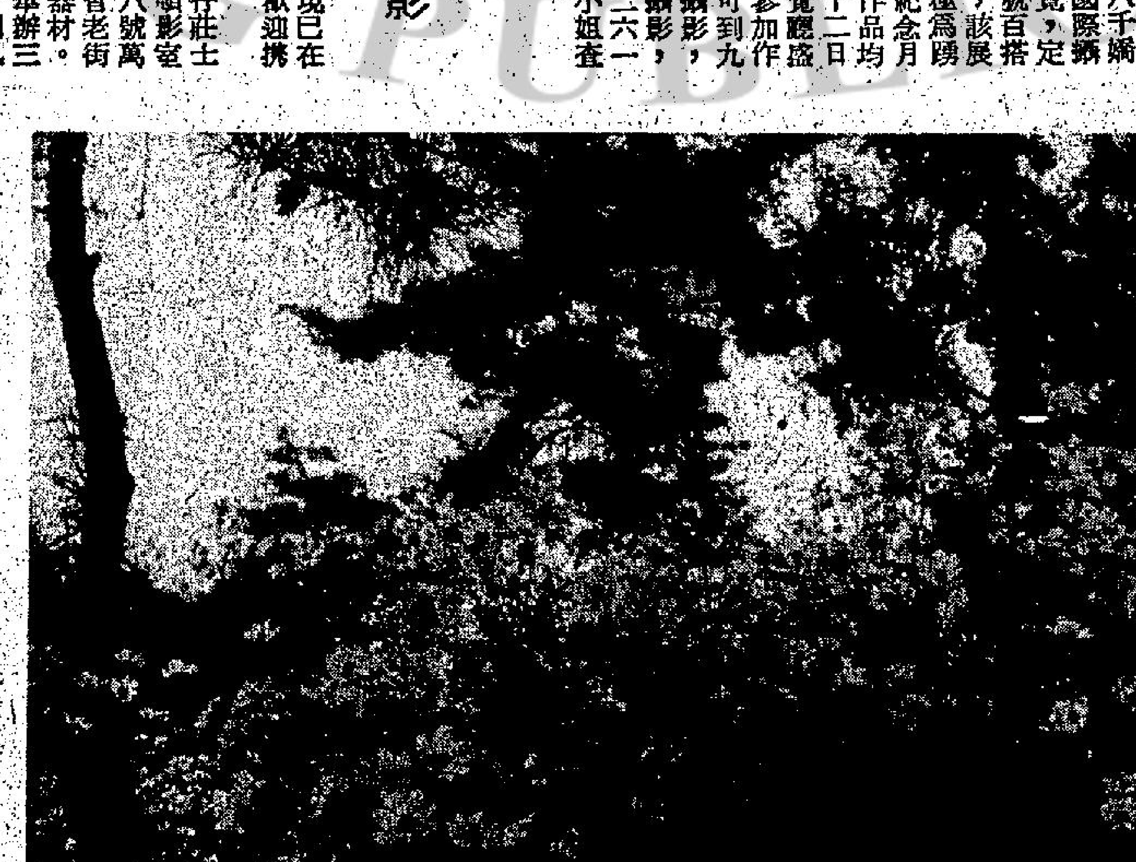

漢城鱗爪：圖一、圖二。連帆作

大衆攝影會廿二日獵影

大衆攝影會十月份戶外活動，已定十月廿二日（星期日）舉行，是日中午十二時在紅磡碼頭廣場集合，十二時半乘車往新界獵影，屆時有美麗小姐隨隊造像，先往鄉村造型，繼往流浮山影日落，想各影友必會影到不少沙龍佳作。車劵每位七元，現已在下列地點發售，歡迎携友參加。

售票處：灣仔莊士頓道八二號莊士頓影室，中環永吉街十八號萬祥五金，九龍亞皆老街六四號龍翔攝影器材。

又該會連續舉辦三個月之戶外活動皆因風雨而被迫取消，本會同人謹此致歉。有關退票事，請移玉步至灣仔莊士頓道八十二號莊士頓影室辦理或保留參加十一月活動。爲此該會執委決定通過，凡本港天文台懸掛一號風球或週天雨，戶外活動即順延一星期舉行，恕不另行通告。

千嬌百媚攝影展 廿二日公開評選

旺角攝影會主辦一九七八千嬌百媚國際攝影展覽，定期十月廿二日下午三時，於中區雲咸街三號百搭餐廳，舉行公開評選，歡迎各界參觀評選，該展覽收到亞洲各地攝影家之彩色照片，反應極爲踴躍，展覽共設有金、銀、銅像及金牌及銀牌各十個，上述獎項均加送金石計數機爲紀念，另設兩大特獎鼓勵港澳影友參加，港澳區全場最佳作品者，可獲賓得K2相機，港澳區全套照片最高積分者，可獲國泰航空公司送出來回香港──台北──東京機票。凡參加者均可獲目錄及七九年展覽紀念月曆。得獎及入選作品均於十一月九日至十二日於大會堂低座展覽廳盛大展出，影友欲參加作品或索取表格，可到九龍亞皆老街龍翔攝影，香港昭隆街萬方攝影，或致電五一二二六一六九工商廣告香小姐查詢。

影藝

明愛會員作品 於藝術中心展出

香港明愛攝影學會籌備多時之會員作品聯合展覽，已於本月十日上午十一時在香港藝術中心五樓包兆龍畫廊隆重開幕，由本港殷商及攝影名家張錦濤主持揭幕典禮，該會兩位聯展主席余賁信及何沛章暨各委員招待蒞臨嘉賓。該會並派有專人在場拍攝照片及電影紀錄，應邀出席嘉賓計有本港攝影學會各會首長，攝影界前輩，工商巨賈，社團領袖及文化界等數百人，新聞界友好亦蒞臨指導，使整個展覽會場充滿一片洋溢氣氛，大會開幕時該會會長陳兆琨致詞，强調港人愛好攝影已趨於白熱化，各人之生活水準已普遍提高，攝影藝術亦有很顯著的進步，繼而由主賓張錦濤先生致詞，表揚該會之發揚及推廣攝影之工作成就及勉勵該會會友繼續擴大推進攝藝精神，隨即剪彩揭幕，會場並備茶點招待來賓，場面十分擠擁熱鬧，該會展覽日期爲本月十日至本月十五日止。爲期六天，時間爲每日上午十時至下午七時，全部公開展覽，參展照片達四百幅之多，免費入場，歡迎參觀。

南華敗于東方後軍心有問題
明日出戰市政難樂觀　票房紀錄亦不易保持

有何所見

南華敗於東方腳下，教練球員都受到重大壓力，不但軍心搖動，陣中傷兵纍纍，明日出戰市政更不樂觀。假如南華竟而敗於市政腳下，南華會首腦人物將會引起怎樣強烈的反應？誰也可以預料得到的。

南華上季帶給一些中型班有較好的票房紀錄，但南華在本週日一再敗北的話，他們自己的票房紀錄也難保持哩！前天在花墟球場，球迷散場時圍着大門，等候南華球員出來大唱倒彩，教練受到冷嘲熱諷，並不好受，記得南華球員只有受到像英雄式的歡迎，卻未受過球迷激烈的咒罵。

那末，我們研究南華在本週日對市政究竟有否機會爭勝？南華在「會主盃」賽中曾以兩球淨負於市政，當時市政尚未有外援助陣，南華敗給東方，東方更是十二支甲組球隊表現最欠勁的一隊，足見南華目前存有頗大之隱憂。

南華的傷將駱德輝、陳樓偉能否上陣不是一個大問題，他們所用的球員及戰術才是大問題？徐海弘根本不適宜踢二閘，他既沒有攔截功夫，助攻上波也欠尺寸，很多時使南華右路後防露出漏洞，影響到中路防守球員分散精神，故此，南華在被攻的時候，便告陣腳大亂。

朴利天已沒有氣力與速度，真不明白教練為什麼要他踢右翼，暴露他的弱點，葉志強個人技術與經驗並非上乘，用他在中場輸送，也是失策之安排。

市政本週日將利用前鋒綫三名身裁高而衝刺力強的球員去進擊南華脆弱之後防，彼得菲利今日臨別秋波，新加盟的白蘭特與復出的陳朝基構成之鋒綫，南華實在不能樂觀，市政的防守一向不俗。因此，南華本週日對市政，註定將再次遭受沉重的打擊。（太陽神）

兵馬調配應重新研究

快鬥快悅目可惜有辣味
萬餘觀衆欣賞元愉之戰　入波一比一黃牌二比二

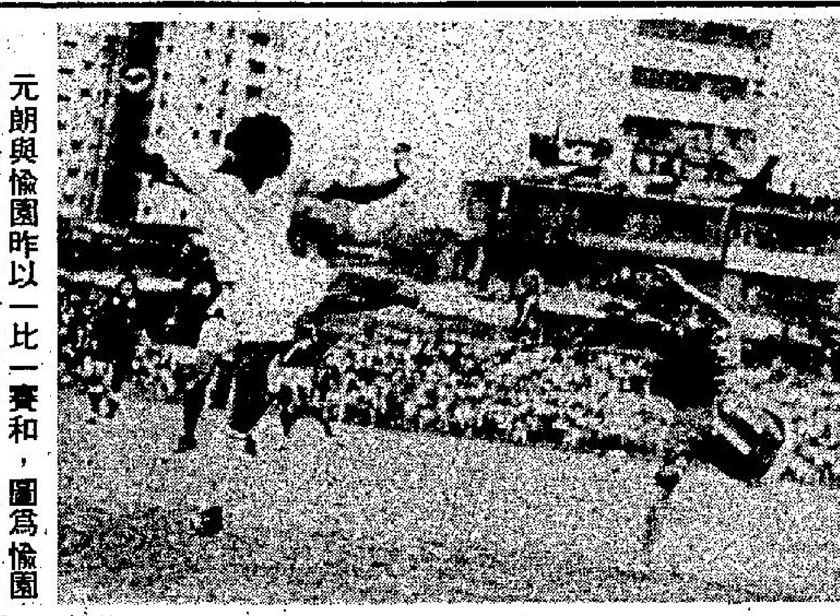

元朗與愉園昨以一比一賽和，圖為愉園劉榮業（右十一號）凌空掛射，元朗會錫昌（左）大演功架救波。（本報記者吳漢攝）

場邊人語

元朗昨日與愉園殺得難解難分，打成一比一平手，這場「快鬥快」的比賽，踢來也有點「辣」味，到花墟場的一萬零六百廿三位觀衆，看到一場充滿競爭氣氛的甲組聯賽。雖然愉園下半場佔了較多攻勢，但元朗於完場前補時階段，幾乎有獲得一奪十二碼自由球的機會，可是球證未吹罰。看台上的觀衆，看見葉振發被應陳發枝傳球推入禁區被蔡育瑜拉住球衣，不約而同的替「鄉紳班」嘆惜。

昨日雙方入球為一比一，「黃牌」卻是二比二。愉園為鄧鴻昌，鍾楚維，元朗是馬天雄，曾錫昌。以雙方球員的技術而論，愉園較元朗勝一籌，由於劉榮業狀態已好轉，馮志明大勇，兩翼頗為活躍，但中場的輸送並不理想，[illegible]

則欠準，下半場十七分的球員回到半場「回氣」，惟仍然坦任攔截，看來[illegible]

元朗鋒綫仍缺箭頭

用於元朗鋒綫仍缺之「箭頭」，愉園中路防守並未受到考驗，惟蔡育瑜與李潤華構成雙中堅，仍然露出漏洞，下半場補時階段葉振發的「單刀波」，當時「阿瑜」已經用到「超技術」去阻止對方中鋒的推進。

在九十分鐘比賽中，元朗後防仍算穩健，雖然愉園鍾楚維稍為鬆懈，以馮志明切入中路「搵食」，可是仍未能越過元朗的防綫，不過，「鄉親班」的「越位陷阱」，上半場頗為收效，到了下半場已被愉園看破了，陳世九由後衛上的打法，本來可以貫穿「越位陷阱」，但因陳世九與愉園的原有球員仍未合拍，傳球的力度不夠，以致戰術改變仍難收效。

鄧錦添入替梁師榮，可是作用不大。

兩隊入球均在上半場

元朗開賽時由畢偉康[illegible]也產生更大作用。

雙方均於上半場獲得入球，十分鐘，吳汝賢在前場傳球上，李龍國帶至右邊猗角「笠」球向遠柱上角，陳雲岳站在近柱，當然無法搶救，元朗以一比零領先。三十二分鐘，龍志成侵犯鍾楚維，愉園在中場離門三十碼得罰球，陳國雄將球放在地上，迅即傳上，劉榮業將球推前，皮球彈地，林春樹接球不穩，被鍾楚維「執死雞」。愉園追成一比一，開賽時兩陣如下：

（元朗）林春樹；余國森、龍志成、馬天雄、曾錫昌；游煜華、陳發枝、李龍國；畢偉康、葉振發、吳汝賢。

（愉園）陳雲岳；吳炳南、蔡育瑜、梁帥榮、陳國雄；鄧鴻昌、李潤華、陳世九；劉榮業、鍾楚維、馮志明。（文玲）

游煜華要負起中場與翼鋒的雙重責任，換邊時，以梁順昌入替畢偉康，游煜華開上踢左翼，中場攔截力量也加強了，瞻前顧後的陳發枝，

世籃賽最高潮
南國蘇俄今爭冠軍

【綜合外電報導】第八屆世界盃男子籃球錦標賽，今日在馬尼剌舉行最後決賽，南斯拉夫與蘇俄爭冠軍，巴西與義大利爭季軍，美國與加拿大爭第五名，澳洲則與菲律賓爭第七名。

準決賽經過昨日四場比賽，蘇俄勝巴西九十四比八十五，上屆冠軍還有再戰南斯拉夫的機會，兩隊在準決賽初逢，南斯拉夫曾以一百零五比九十二取勝，除非蘇俄今仗能雪一敗之辱，否則本屆冠軍勢將易主。

義大利昨勝加拿大一百比八十三，與巴西爭季軍，兩隊在B組初賽相逢，巴西曾以八十八比八十四取勝。

美國昨以一百比七十勝菲律賓，與加拿大爭第五名，美國於準決賽曾以九十六比九十挫加拿大。

南斯拉夫勝澳洲一百零五比一百零一，截至昨日為止，南國為本屆世界盃唯一長勝軍。

兩場遺材賽，波多黎各勝塞內加爾九十七比八十三，中共勝多明尼加一百十五比一百十二。

遺材賽的次序為：第九捷克，第十波多黎各，第十一中共，第十二多明尼加，第十三韓國，第十四塞內加爾。

波多黎各籃隊
今午抵港　明戰均安

應香港業餘籃球聯會之邀，世界男子籃球勁旅波多黎各國家男子籃球隊定於今天下午一時由馬尼剌搭機到港，明晚（十五日）出戰香港均安隊，後晚（十六日）與巴西國家男子籃球隊對抗。

波多黎各國家男子籃球隊是中美洲男子籃球賽冠軍，在本屆世界男子籃球錦標賽排名第十。在馬尼剌比賽時，表現實力強勁，技術良好。該隊在世界男子籃球錦標初賽時戰勝中共，負於義大利，巴西。在遺材賽中勝韓國、多明尼加而負於捷克。該隊畢竟是中美洲冠軍隊，潛力很大，這次訪港，預料香港籃壇有良好表現，波多黎各國家男子籃球隊首次訪港，預料香港籃球壇將會掀起高潮。

又，世界男子籃球勁旅巴西，波多黎各將於伊館場亮相，兩晚比賽的門票今天上午十時至下午六時繼續在香港灣仔道一七七至一七九號地下天美國際有限公司——籃球聯會會所及九龍染布房街伊館場公開預售，票價分為：十五日門票廿元，學生票十元，十六日門票四十元，學生票廿元。籃聯屬會第一天預售門票，十分暢銷，欲欣賞世界男子籃球勁旅的優異技術，購票從速。

世界女子足球
今明均有戰事

在台北舉行的世界女子足球邀請賽，因颱風「娜拉」吹襲影響，將原定十二日及十三日的兩天賽程改期，改變後的詳細賽程如下：

十四日：下午一時半丹麥—瑞士。二時四十分美國—瑞典。下午六時澳洲—奧地利。七時十分芬蘭—英國。八時廿分：泰國—法國。

十五日：下午一時半加拿大—英國。二時四十分瑞士—中華民國。

十六日：上午九時正法國—英國。十時十分芬蘭—加拿大。十一時廿分玻利尼西亞—丹麥。下午六時瑞典—澳洲。七時十分奧地利—美國。八時廿分加拿大—法國。

十七日：下午一時半芬蘭—法國。二時四十分瑞士—玻利尼西亞。下午六時瑞典—奧地利。七時十分中華民國—

洛杉磯市政局與奧委會協議

【洛杉磯十三日路透社電】洛杉磯市政局昨日通過一項與國際奧委會的協議，使一九八四年奧運會在洛杉磯舉行的障碍清除。

市局在否決對該項協議投票延遲三十天的動議後投票通過該協議——與國際奧委會達成的協議使洛杉磯市局無須負起投資由奧運會的財務責任。

如果支出超過預算的話，美國奧委會將負責額外的欵項。財務責任問題為洛杉磯市局通過與國際奧委會簽約的主要障碍。

中游網球
明午上演元老雙打

【本報訊】中游會公開硬地網球賽，今日休戰一天，明天下午三時才繼續上演一場元老雙打複賽賽事，由梁子驄、陳炳亮對關秉綱、關祖良。

昨日五場賽事，以男子單打準決賽張仁忠對吳繩綱一場較為可觀，張仁忠以二比零（六比零、六比四）得勝奪得決賽權，第一盤張仁忠以六比零輕勝對手，但第二盤開始，吳繩綱打來較首盤穩健，而張仁忠似乎有輕敵之意，彼此分很接近，曾三度平手，吳繩綱先以兩局領前，但張仁忠追回二比二，三比三，四比四，其後五比四張仁忠祇領先一局，吳繩綱原有機會在此時追成五比五，但在最後一球，吳繩綱以為出界，張仁忠一記正手拉高球，豈料球落在界內，因而以四比六再負一盤，而喪失決賽權。

另一場男子單打準決賽，何盛基以二比一（三比六、六比一、六比二）力挫麥比利而得準決賽。

男女混合雙打第三種籽荷盛基、柏德茜亞以二比零（七比五、六比一）淘汰第二種籽梁兼紹、陸梁麗中而得決賽權。

娛樂圈

陳文玉無心戀棧電視圈中
將南下宣揚禮貌運動　陳美淇為新人搶鏡不開心

△港姐陳文玉數日前剛由新加坡回港後，又將於今年十二月間再度往東南亞各地，為本港對外宣揚禮貌運動。

陳文玉自從膺選港姐之後，期間她雖然經常要為無綫做事，但卻沒有辭去她原來在「浸會書院」的會計主任職務。

由於陳文玉對演出工作不甚感到興趣，因而她不像別人要盡量爭取演出的機會。據悉，陳文玉正準備考取會計師牌，若考試合格後，她將於明年與無綫的一年合約期滿之後，便自行開設會計師樓。

陳文玉已作出為她日後的準備，不管將來能否考取得會計師牌，也不會繼續留在電視圈裏，因為發覺她並不是演戲的材料，卻仍然在這方面逗留時，誠然是白費心機。

△陳美淇最近又鬧情緒，原因是發覺她近期所擔綱的電視劇被別人佔去了較重的戲份。

據悉，由於該名在劇中佔戲較重的人，是一名新進的演員，在陳美淇心目中，認為此人無論在任何方面都難以及得上她，可是卻反而受到重視，心裏不期然產生出一種嫉妒不滿。陳美淇前時由麗的跳槽無綫，目的是希望能有更多演出的機會，然而這次陳美淇的遭遇，卻使她對電視演出的興趣，跟她加盟無綫初期大為減低了。其實從事演出工作的藝人，經常會遇到此等情形，陳美淇又何必太過認真呢！

△蕙妮昨日接到一份由寶麗金唱片公司發出的律師函件，由於最近一則報導謂：原是由甄妮唱出的「奮鬥」主題曲，竟然說是蕙妮所唱。蕙妮稱道：此次的錯誤報導，不知從何而來，由於她從沒有向外間表示上述的主題曲由她主唱，她不準備公開澄清誤會，祗委託她的律師向該方面覆函了事。

影視傳奇　陳德華

最掃興的節目！

洛杉磯

胡金銓返港剪接
影展未決定參展

前赴韓國拍攝「空山靈雨」與「山中傳奇」的大導演胡金銓，經一年零三個月的艱苦工作，已全部拍竣，並於前（十二）日乘搭國泰班機自漢城返港。

日來，胡金銓已從韓國慶州率隊返回漢城。他所以不立刻返港，是因為先在漢城看該兩片的毛片試映，看看有沒有遺漏的鏡頭。如果有「遺漏」，可就地設法補救。經幾日來的檢查後，相信一切順利，所以才決定返港。

胡太太——女作家鍾玲，已於日前先行返港。據鍾玲透露，胡金銓返港後，仍不會休息，立刻便要進行剪接工作。

△＊＊＊＊＊＊＊＊＊＊＊＊＊＊＊＊△

爭取收視應該避重就輕

麗的拉了蕭笙加盟，據說，這是屬於「新貴」麥當雄的製作大計之一。

蕭笙在佳視時，以攪武俠劇集為主，進麗的自也不離武俠了。但聞由他製作的武俠劇，將用來專攻無綫最弱的節目，爭取該時間的觀衆。

麗的這次算明白了，硬拚是吃虧的，倘如「巨星」硬拚翡翠劇場，勢必無利可圖，按台手勢慣了的觀衆，會捨麗的而取無綫。但不同的播映時間，觀衆有了選擇，又可採雙方的節目水準作個比較，這才是競爭之道。

過去麗的武俠劇，實在攪得欠理想，各方面都配合得不好。如今由蕭笙接手，最好不要奢望能打擊「倚天屠龍記」，避重就輕，是聰明辦法。

另聞麥當雄又會恢復「大丈夫」一劇製作，作為他的「登基」獻禮。且看新的「大丈夫」會不會有一副新面目。

十月份，麗的內部人事是大革新了，但是否「大踏步」，齊向前」，

李翰祥從未罵人
但很少人不怕他

李翰祥有天問谷峯：「許多人都說怕我，你拍我戲這麼久了，怕我不怕？」

谷峯說不怕，事後與記者聊起，谷峯說：「不怕就假！」

李翰祥在芸芸衆導演中，是很少罵演員的一個，新人試戲試上十多次，李翰祥不會皺一下眉頭，林青霞拍「紅樓夢」時，一個哭鬧的鏡頭，李翰祥示範了三十多次，絕不會講一句話，但踏進他影棚的人，很少不怕他。

谷峯也像其他人一般，未捱過李翰祥一句，但他說：「李導演有威，見到他，自然心怯。」谷峯第一次拍李翰祥的戲，是「梁山伯與祝英台」，谷峯那時是演抬轎、打鑼的角色，他說入到片場，祇見李翰祥指揮一切，所有人都聽他吩咐，從那天開始，李翰祥的「威」，即一直存在谷峯心中。到近年李翰祥聽谷峯提起，曾在他的「梁山伯」裏演轎夫，李翰祥大奇，要看看舊「乾隆」片時，在李翰祥的戲，因為他從演員到一件小道具，無一不認真，他又肯教戲，表情多而且很肯，演員會受到啓發。」本來「乾隆下揚州」中，谷峯有一個角色，但他在外面接有片約不能剃頭，所以李翰祥另外找人代替了，李翰祥近期影片中，谷峯很少沒份。谷峯說：「我在李導演影棚裏，常常幫忙這幫忙那，一來是學點東西，不要讓自己閒着，另一原因，就是不想沒事做，給導演叫到身邊坐着彆扭，我是他問一句才答一句的，不敢多話。」谷峯尚且如此，難怪劉永「拍

星河晚眺

劇本已獲通過
林國翔開新片

圖中景

林國翔這幾天心情緊張，頻頻進入嘉禾，與製片部接觸。

原來，林國翔繼「大路強人」後的新片「邪門女將」，劇本已獲通過。而且，該片的演員，亦已經決定下來了，祇待他將一切準備工作做妥，便立即可以開拍了。

林國翔透露：「邪門女將」希望在本月底前開鏡，因為，祇要實景借妥，便立即可以開工大吉了。

林國翔認為：「邪門女將」是一部比較新穎的影片，他希望能夠拍出一部比較突出的影片。

「四二六」之後，「大路強人」同樣受歡迎，使他對「邪門女將」充滿了信心。

林國翔表示：「邪門女將」的演員配搭，將與以往不同，給予觀衆一個全新的印象，使觀衆有一種觀感上的刺激。

羅禮士喜歡與新的對手合作，因為，這樣使他有一份新的刺激，獲得新的滿足。所以，當達普士邀他與安妮愛敏再度合作，拍攝另一部動作片時，羅禮士考慮過後，還是拒絕了。雖然，羅禮士在「黑名單密殺令」中，與安妮愛敏合作過，飾演一雙情侶，而且戲假情真，兩人出雙入對，感情好得不得了。可是，叫他再以「黑名單密殺令」的原班人馬再拍一部片，他的興趣便沒有那麼高了。

羅禮士喜歡找尋新的刺激，正如他在拳壇中那麼多年，從未有過敗績，便是由於他對所有挑戰的對手，都沒有固定的招數，使對手沒有辦法摸到他的拳路，新的招式，新的對手，新的刺激，使他在拳壇中創下不敗的紀錄，所以，羅禮士在可能範圍內，儘可能避免與曾經合作過的女星再拍檔。

不過，羅禮士也有例外，那便是當有一個他非常喜歡的劇本時，[illegible]

在愛情，在事業，羅禮士都非常順利，唯一感到缺憾的是，沒有機會與他的摯友李小龍再合作。

在「烏龍王與星君仔」中，皮亞李察受偏於一家雜誌，規定要陪太子玩耍。圖為他在一個園遊會中穿著牛仔褲，賣弄噱頭，引得全場捧腹大笑。

諸星皮亞李察　要陪太子玩耍

銀色手記　·夏雲·

圈中篤信筆劃定吉凶
游天龍星運遲來

曾說娛樂圈內的人，雖生活於今天的太空時代，但思想行為往往流於迷信，且不說信風水與信星相，他如開鏡拜神，已成為影視圈的例行公事，這還罷了，更無稽的，是相信筆劃可卜吉凶之說。

有不少圈中人，很緊張名字的筆劃。

據說，姓名加起來是多少筆劃，主吉抑是主凶，有數可計的。這種筆劃迷信，在台灣影圈內相當流行，有「信徒」不少。

與佳視鬧得不歡而散，返台發展的打仔游天龍，婚變後傳與一個新人相好，她本名劉藍溪，最近游天龍給她改了林非之，請她在他首次自導自演的武俠片「神鷹、飛燕、蝴蝶掌」中任女主角。

人問何以見得「林非之」比「劉藍溪」好？游天龍說：「林非之三個字，一共二十四畫，主大吉大利。也因為「劉藍溪」兩字文藝味太重，不大適合拍武俠片[illegible]

又何以見得二十四畫是大吉大利呢？這是有書可查的，亦可請教精於此道的筆劃專家云。

還記得提過孟秋嗎？她改名孟君儀，便是筆劃專家給改的，當然不是免費，專家改一個名，說是論百計數，若生意興隆，專家的荷包先已「大吉大利」了！

林非之會不會從此「起飛」，這是後話。

祇是游天龍幹嗎不也研究研究自己的姓名筆劃？也許因此星運不致姍姍來遲呢？

因為，游天龍已在影圈泡了十幾年，他十五、六歲就做武師，也做過武術指導，近年是港台影視雙棲的演員，卻還不曾真正成「龍」。

自他返台發展之後，聽說演出電視劇中一個「大阿哥」，然後出頭了，才有機會一償當導演的心願。

記者問及「空山靈雨」與「山中傳奇」是否準備參加競選奧斯卡金像獎或康城影展？鍾玲答說，如今仍未正式決定，有待全部影片剪接配音完成，才作決定。因為奧斯卡金像獎較着重娛樂性，而康城影展卻較着重藝術性，兩片全部完成後，才可以決定參加那項競選。

胡茵夢驚世駭俗
避談一段情

胡茵夢一直被人目為有「嬉皮士」作風的任性女子，她的行事與言論，卻頗為驚世駭俗，但在前日中影公司為「強渡關山」舉行的記者招待會中，她給人極佳的印象。

在招待會席上，胡茵夢成了訪問的衆矢之的是意料中事，她與牟敦芾以在一段多采的戀情，以及後來斬卻戀絲地分開，相信很多影迷都想知道真相。

胡茵夢起先極力避免談與牟敦芾之間的往事，她侃侃而言，表示不談舊事並不為了她自己，而是怕會影響別人，她說，牟敦芾既然已找到愛情新對象，有一個愜意的未婚妻，她在此時重提舊事，未免對牟與他的未婚妻不公平。至於她自己的事，倒是事無不可對人言的。

看胡茵夢泰然自若落落大方的樣子，顯然她已不再為過去的感情擾心，表現其為人之拿得起放得下。而他能夠處處為他人着想，更可見其為人之光明磊落。

但即使理由堂而皇之，還是有人要追問，這是記者們要向讀者交代，是職責所在，終於，胡茵夢還是順從衆意，講出她與牟敦芾分手的始末。他說，在今年三月，一次牟敦芾由港返台北時，他們就作出君子協定，從此分手各奔前程。至於分手的理由，她說其一是她的母親不喜歡他，同時，在相處久了，她亦漸漸發覺他的性格與自己的距離越來越大，既然無法相處下去，那分手就是最佳辦法了。

胡茵夢生活洋化，思想新潮，可是演起戲來絕不含糊，她能演任何角色，宜古宜今，無不恰到好處，譬如在「強渡關山」片中，她飾演抗戰期間中國內地一個鄉村少婦，表現在銀幕上的，就是個典型鄉村少婦，完全無一絲新潮氣味。

此次來港宣傳的「強渡關山」主角，有胡茵夢、梁修身和鄧美芳，但鄧美芳臨時因事趕不及出席。另外一位男主角柯俊雄則因辦出入境手續來不及而不能在影片上映前趕到，導演張蜀生情形也相似。

胡茵夢出席招待會後，已先其他人於當晚飛返台北，聽說亦是為了避免與牟敦芾相見。

明星與我　佐蓮

一直盼望演不脫衫角色
歌羅莉亞嘉黛終償所願

歌羅莉亞嘉黛是美得很嬌媚動人的女影星，個子不高不矮，笑起來有一張很甜的臉孔，披肩的秀髮尤其增加少女的味道。記得她第一部在港放映的電影嗎？那就是艷情喜劇片「俏校花」，此外她開始陸續有影片在本港上映，演的亦多是相類似的俏女郎般的角色。雖然歌羅莉亞一直想演一些不脫衣的正經角色，但機會總不降臨到她身上，到她接到「神秘百慕達」的劇本，總算心願得償。

在「神秘百慕達」裏，歌羅莉亞演的角色叫做米雪，她跟從父母乘船到百慕達海域潛泳，下海的除了她及父親、弟弟之外，還有其他兩三人，但遭遇到意外的卻竟然是她，兩膝被壓得嚴重損傷，船上藥物不足，又聯絡不到附近的陸地，終於被抬下救生艇去，盡速送至岸上醫院，可惜半途中已不治逝世。歌羅莉亞很喜歡演米雪的角色，她說：「我也喜歡拍一部這樣有神秘氣氛的影片。」

不錯，「神秘百慕達」是一部相當富於神秘氣氛的電影，跟歌羅莉亞拍得最多的艷情喜劇片是迥然不同格調的兩種類型作品。雖然她很漂亮，有很標準美妙的身裁，很適宜於演些性感的角色，但她總認為要多演些有份量的戲，才能建立起自己的名氣，才能成為真正的好演員，目前她正走向做好演員的道路，那是她的理想。

圖為「神秘百慕達」中歌羅莉亞嘉黛的扮相。

日電視節目

麗的第一台

- 學以致用
- 錦繡前程
- 飛鳳神龍
- 洛杉磯奇案錄
- 四點彩
- 粵語片「小白龍」高寶寶、曾江主演
- 節目介紹
- 古靈精識記
- 我地亞黃SIR話
- 今晚新聞
- 紅男六女
- 九零英傑
- 神勇雙姣龍
- 賽馬結果
- 新聞天氣及經濟行情報導
- 提心吊膽劇場：魔鬼怪蟲
- 粵語長片「俏之顏罐」謝賢、南紅主演
- （明日節目）
- 早晨節目新聞經濟及天氣
- 七海小英雄
- 互響神
- 神勇飛鷹俠
- 人魚公主
- 彩色樂園
- 天地雙龍
- 荔園小天地
- 太空小五義
- 午間新聞
- 賽馬結果

麗的第二台

- 萬史尼歷險記
- 披頭四歌集
- 女人世界
- 週末下午電影
- 新聞及天氣報告
- 流行曲精選
- 一家親
- 週末晚間電影：虎穴救美
- 賽馬結果
- 新聞報導
- 快活週史
- 午夜電影「赤裸的萬物之靈」

無綫翡翠台

- 1.10 「無敵女金剛」
- 2.10 第八屆世界盃籃球大賽
- 4.10 跳飛機
- 4.40 森林之王
- 5.05 義犬報恩
- 5.30 科學展望
- 6.00 溫故知新
- 6.30 新聞及天氣報導
- 7.00 我地亞黃SIR話
- 7.05 「小時候」
- 7.35 一屋兩伙三人行
- 8.00 「K一百」
- 8.30 行運一條龍
- 9.00 電影龍虎榜：劍戰雄師
- 11.30 深海勇士
- 12.30 新聞簡報
- 12.35 鐵警雄風
- 1.25 國語片「阿里山之鶯」鍾情主演
- 2.55 英語長片
- （明日節目）
- 8.00 「幻影時光」
- 8.30 「小甜甜」片集
- 9.00 「小青蛙」
- 9.30 「飛帕流浪記」
- 10.00 查根問底
- 10.30 前程錦繡
- 11.30 卡通片
- 11.45 小淘氣
- 12.10 少年行
- 12.40 民歌處處
- 1.10 午間新聞

無綫明珠台

- 2.00 「家」
- 2.55 七八年度世界盃
- 5.15 英語片
- 5.35 新聞簡報
- 5.40 奇里夫李察特輯
- 6.05 英語片
- 7.00 新聞及天氣報導
- 7.30 彩色世界
- 8.30 八個就炒晒數
- 9.30 明珠九點半：烏龍男士飛來福
- 12.00 最後新聞報導
- 12.05 週末午夜場：迷失的一羣
- 1.40 午夜影院

的海外買家反應不錯，第一天就有一千多人入場。

香港製造業仍有長足增長，香港將繼續保持世界玩具最大出口地的美譽。

為首間租用大埔工業邨廠的日本公司。

新勵膠管有限公司是高田工場株式會社在本港設立的聯營全東附屬公司。該公司專門製造由塑膠及人造纖維混合製成的高壓先進軟性膠管，用

百萬時，拍賣官將每次遞增的價錢降為一百萬元，競投才轉為踴躍，直至一億七千萬左右，只剩胡漢輝與另一地產公司李姓代表競爭，結果該幅官地由李姓代表以一億七千五百萬元投得，平地每方呎為八萬一千三百九十五元三角

張氏稱，由於聖誕付貨季節已近，除大量的傳統物品：如成衣、電子製成品、鐘表以外，一般玩具、裝飾及應時禮品及用品，將會源源托付空運，特別是本港主要出口市場——美國，付貨情形將更為蓬勃及擠塞，與此同時，歐洲大陸市

歐洲美元利率

本週股市行情表

全週四會總成交額：四億三千四百二十八萬元
香港交易所：七千三百四十四萬元
遠東交易所：二億一千四百九十五萬元

聯邦地產（B）　和記地產　萬邦地產　成都地產　偉華企業　琪利企業

經濟點滴

……的商外貿家反應不錯，第一天就有一千多人入場。

香港製造業仍有長足增長，香港將繼續保持世界玩具最大出口地的美譽。

今年首七個月港製玩具出口下降百分之零點二，減至十七億元，但玩具及禮品展覽籌備委員主席包偉能却對前景十分樂觀，估全年玩具出口會增加，估計增幅達百分之十至十五。

△日本高田工場株式會社最近租用大埔工業邨……廠房面積達一萬一千四百五十五平方公尺，成為首間租用大埔工業邨廠的日本公司。新勵膠管有限公司是高田工場株式會社在本港設立的聯營全東附屬公司。該公司專門製造由塑膠及人造纖維混合製成的高壓先進軟性膠管，用途廣泛，可應用於一切土木工程、礦務、農業灌溉等各方面。將來在本港設廠後，將採用新型的特別土產工序製造直徑由吋半至八吋的各種規格高壓軟性膠管，產品大部分供出口。目前，此種膠管行銷世界各國。

香港工業邨公司迄今已接獲租用大埔工業邨一百一十五封申請書，其中二十四項經許選合格已獲批准，而其中已簽契約的共十一位廠商，包括新勵公司在內，另有四位廠商亦正在積極商談中。

△本港政府最近拍賣三幅官地，獲益接近四億元。其中最高價為每方公尺達八萬一千元以上，這幅地王之王創下尖沙咀官地拍賣的新紀錄。

參加競投尖沙咀官地的人士雖然十分多，但出價的人士祇有三個集團，競投開始以一億元為底……百萬時，拍賣官將每次遞增的價錢降為一百萬元，競投才轉為踴躍，直至一億七千萬左右，只剩利興集團的胡漢輝與另一地產公司李姓代表競爭，結果該幅官地由李姓代表以一億七千五百萬元投得，平地每方呎為八萬、千三百九十五元三角四分。

△香港航空貨運業協會主席張翌輝在該會月刊中對本年度首三季之空運噸位有以下分析：（由本年一至九月累積）

出口：九六，四九八，九三三公斤
入口：六七，三八〇，八五六公斤
總結：一六三，八七九，七八九公斤
（與去年同期比較增長率）
出口：百分之二十二點九
入口：百分之卅一點二
總結：百分之廿六點二

張先生預料本年度空運貨物總數量將達廿二萬噸，比早期的預算約超出百分之十六，由於在第三季期間的九月內入出口空運噸位達到一萬三千七百卅四噸又七百十七公斤，故形成第三季的業……張氏續稱：由於聖誕節付貨季節已近，除大量的傳統物品：如成衣、電子製成品、鐘表以外，一般玩具、裝飾及應時禮品及用品，將會源源托付空運，特別是本港主要出口市場——美國，付貨情形將更為蓬勃及擠塞，與此同時，歐洲大陸市場亦將較為活躍。

△美國總統卡特已簽署一項法案，使旅遊人士帶進美國的免稅品價值從一百美元提高至三百美元。本港旅遊界人士認為，此舉將會刺激美國遊客增加在港的消費。

假如該個人免稅率於下月生效，它將適用於出國四十八小時以上的人士，但規定卅天內祇能享有一次這樣的權利。這項法案並規定，三百美元以上而在九百美元以下的物品徵收百分之十的從價稅，在九百美元以上則由美國海關視物品種類而釐定稅率。

旅遊業人士指出，美國遊客今年來港的數字有增長，但消費情況未見好，如今美國放寬旅客攜帶物品回國的免稅額，勢將刺激美國遊客在外地的購物興趣，同時委托性購買也會增加，對旅遊區商戶的生意有利好的影響。

今年上半年本港的美國遊客平均每人消費二〇七十四元，較去年同期的平均消費額二千四百五十二元減少百分之十五。留港期間亦由去年四點五四減至今年的四點二九弱。這是由於美元幣值下跌，美國通貨膨脹及國內生活費用日漲所造成。（夏明）

政府欲增加賣地收益 將修正商住土地發展

由於近年可供發展的土地日益短缺，尤以中區及銅鑼灣為主，以致該兩區地皮價格飛升，達到驚人程度。譬如近期轉手的銅鑼灣豪華戲院，成交價每方呎達一萬三千餘元，創該區有史以來的最高價格。而政府有見及此，在修改銅鑼灣的分區大綱草圖時，將原有的政府及社團用地部分改作商住用途，這一方面可增加庫房收益，並使發展商在該區獲得更多可供發展的土地。

據可靠消息來源透露，港府已完成修正銅鑼灣分區大綱草圖，並將於短期內發表，其主要內容（一）將興發街對開的工業用地改為政府及社團用地。（二）將恩平道之政府及社團用地改為商業及住宅混合地。（三）修改大坑道對開之住宅地的區域範圍。（四）修改大坑政府社團用地的區域範圍。（五）附加一處獲填海而取得之政府社團用地。（六）加設高架路。（七）加設可能

金商主力沽家 走勢先好後淡 收市價比前市略見上升

紐約金市

【本報駐芝加哥金融記者金縷衣專電】此間週五金市，上落不大，走勢先好後淡，交投轉弱，成交一萬二千五百三十八張，而紐約市場則成交一萬五千張。

據金融界人士分析：今天對金市無特別的消息刺激，故行情結果上落甚微，早市的開高盤，係因倫敦頭盤定價報升所刺激。至美元在國際滙市場亦見穩，據紐約外滙市場報來收市價：美元兌西德馬克為一．八六〇〇，美元兌瑞士法郎為一．五式八五。對金市利淡者有美國能源法案進行大致順利，又石油出口國組織部長表示，對世界幣值安定的措施，石油國家將極力予以合作。

芝加哥十二月份期金以二二八．五開市，比前市升二．三元，為當日之最高價，這是感應倫敦頭盤定價之報升，開市後，金商即見紛紛沽出，買家為經紀行及散家在實盤力强大下，市價即回落在二二七．〇之間交投，中市前後，價在二二七．〇至二二七．五之間上落，較高即有實盤，較低即有買實，源收市前半小時左右，即回落二二七．〇以下，最低價成二二六．四，以二二六．五收市，整日波幅二．一美元，收市價與前市比較，升〇．三〇美元，實際上落不大。

紐約金市十月份期貨今晨走勢圖

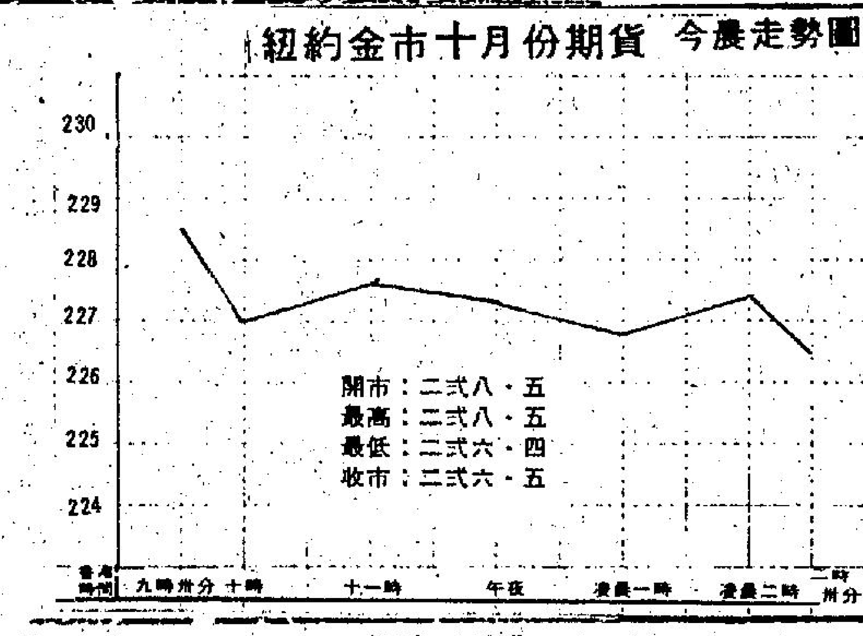

上午金融行情表 十月十四日

銀行同業拆息　七厘

（九九K金價）
開市　1264.5　收市
最高　最低

（美鈔）最高　4.724　最低　4.718
（美電）最高　4.733　最低　4.729

（歐洲金價）
倫敦(每安)224.50美元(跌1.05)
瑞士(每安)225.25美元(跌0.25)
巴黎(每安)225.66美元(跌1.09)

（英鎊）
倫敦轉匯鎊1.9835美元(縮0.0030)
美告老士鎊1.9840美元(縮0.0005)

（雜幣）

幣別	價格
日　元（每萬計）	253.00
新台幣（每千計）	128.00
菲　幣（每百計）	61.10
新加坡大紙（每元計）	1.95
西德馬克（每百計）	252.00
法國法郎（每百計）	110.00
瑞士法郎（每百計）	315.00
荷　蘭（每百元）	340.00
加拿大紙（每元計）	4.15
澳洲元（每元計）	5.43
正　鎊（每鎊計）	9.30
葡　幣（每元計）	0.92
人民幣外滙牌價	35.82
港幣滙率指數：（昨日）	94.6升0.4

英美加黃金期貨

加拿大溫尼伯黃金週五期貨收盤：（一月份）
228.50美元　（一　式）
美國芝加哥週五收市價　（十二月份）
226.50美元　（升0.30美元）
倫敦金價收市後掛牌：
×週五每安士買入價×週五每安士賣出價×
224.50美元　225.00美元
（一式）　（升0.10美元）

本港所有鞋類出口 須受簽証措施管制

【本報訊】工商署發言人宣佈由本月二十二日起，所有鞋類須受出口簽證措施管制。此項決定係徇工商業諮詢委員會建議而作出。

這些鞋類通常根據申請書而獲簽發出口證，但輸美非橡膠港製鞋類須具備有效本港產地來源證才獲簽發出口證。獲授權簽發本港產地來源證之機構包括工商署、香港總商會、印度商會、中華廠商聯合會、香港工業總會及香港中華總商會。

根據本港與美國已同意之一項措施，美國政府祇接受具有本港產地來源證之本港非橡膠鞋類入口，未備本港產地來源證之非橡膠鞋類可能被拒絕入境。非港製輸美鞋類將按申請書而獲簽發出口證，但此等出口證並不保證鞋類可獲准入美國境內。

發言人補充：「此種措施祇是一項監管制度，並非數量限制。訂立這項制度之目的，是確使已同意限制鞋類輸美之國家，不能利用本港產地來源證措施，逃避配額限制。」

工商界領袖出席 密蘭銀行招待會

【本報訊】英國密蘭銀行香港代表辦事處已於日前正式開幕並設宴招待。本港逾三百名工商界領袖及銀行家出席了宴會。

密蘭銀行係倫敦四大交換銀行之一，目前已開設逾三千所分行及代表辦事處。

泰米訂價下跌 糧市轉趨冷落

【本報訊】昨日米糧市，成交甚少，因為泰國米訂價大幅下降，本港米價亦將調低，買家觀望，除了澳洲膠袋庄赫苗沽出四千包之外，其他品種沽出只得四百包。

昨日開盤沽出膠袋庄金冠赫苗每担一百四十八元，青菊花大米每担一百廿二元，黃雙桃大米每担一百二十元，金門香米每担一百三十元，展字赫苗每担一百一十四元。

據米行人士指稱：現在本港價格尚未調低，倘若泰國米訂價每噸再降二、三十美元，本價入口米商就要開始落存沽出，如果爭相沽放港倉米，價格跌幅可能大一些。

昨漲幅最大股份

股票	前收市價	昨收市價	百分率
大信置業	1.00	1.39	39.00
食品工業	0.35	0.40	14.29
置善集團	0.64	0.69	7.81
利豐	0.94	0.99	5.32
嘉年地產	6.05	6.35	4.96
置新製衣	4.70	4.90	4.26
紅寶石	1.05	1.09	3.81
自由製衣	0.32	0.33	3.13
國際酒樓	1.05	1.08	2.86
中華煤氣	29.80	30.50	2.35

昨跌幅最大股份

股票	前收市價	昨收市價	百分率
香港財務	0.75	0.72	4.00
保華	2.275	2.20	3.30
海港工程	0.62	0.60	3.23
鄧氏	5.35	5.20	2.80
南洋紗廠	40.00	39.00	2.50
寶福發展	0.81	0.79	2.47
利安	2.10	2.05	2.38
恒生工業	0.45	0.44	2.22
錦利基業	0.47	0.46	2.13
大昌地產	2.35	2.30	2.13

昨成交最多股份

股票	股數
新世界發展	2,160,000
泰盛發展	1,375,562
會德豐Ⓐ	1,113,000
大昌地產	1,059,000
建燈新記	950,690
合和地產	945,800
太古洋行Ⓑ	867,500
和記黃埔	851,940
和寶	802,000
華光地產	794,000

棉紗生產成本提高 廠商要補水始交貨

【本報訊】棉紗價格經過十天轉定後，現在本港紗廠又再度將紗價抬高，未來紗價上升，是供過性的調整，問題就是布廠在較早時候向紗廠訂購棉紗，竟然不肯交貨，強迫布廠照現在價格訂購，然後供給的棉紗一半照舊價計算，一半照新價計算，實在不合理。

昨據織布廠商指稱：現在紗廠又將紗價再提高，例如織牛仔布用的空氣紡棉紗，每包再提高至二千七百五十元，未來紗價或起或跌，乃係供求性影響，在紗價下跌的時候，布廠已向紗廠訂下棉紗，也是照常出貨的，詎料現在很多家紗廠對於較早時候售出期貨，現在竟不肯交現，強迫布廠照新價訂購同等數量棉紗，然後一半照舊價計算，一半照新價計算，這是不合理的，但布廠如果採取法律解決，則有傷和氣，故此只有忍受不合理的損失。

現在港產棉紗價格，除了卅二支及四十支普通棉紗因為南韓棉紗多到，不致再起價之外，其他棉紗價格紛紛提高，七至十支空氣紡每包一千七百五十元，十支B級紗一千七百三十元，十二支B級紗一千八百八十元，十六支B級紗一千八百八十元，廿支AB級紗二千〇五十元，卅二支AB級紗二千七百元，卅二支半精梳三千四百元，四十支A級紗二千九百五十元，四十支半精梳三千六百元。

南韓棉紗價格比較便宜，卅二支普通紗每包二千六百元，四十支普通紗每包二千八百元。

巴利克投資收購 南太平洋地產股權

【本報訊】南太平洋地產有限公司的股東在一九七八年十月十三日由香港最高法院召開的會議上，投票贊同一項協商計劃，因而南太平洋地產有限公司成為巴利克投資有限公司的全資附屬公司。

各股東並獲提示，南太平洋地產有限公司將由一九七八年十月廿四日星期二下午五時起截止過戶。該公司的股票買賣將於一九七八年十月二十日星期五收市後起停止交易，而在協商計劃生效前不會恢復買賣。根據協商計劃的條款，南太平洋地產股東持有在一九七八年十月廿四日收市過戶的已發行股份，將可獲每股港幣八角的現金（但達利控股有限公司等所擁有的股份除外）。該協商計劃將於一九七八年十一月八日寄發予各股東。

美英股市

美股輕微低順 英市跌六點八

【紐約十三日美聯社電】美股票價格今日習跌，因為全美許多銀行聯同增加優惠利率。

杜鐘斯卅種工業股平均指數在收市前跌半點，收市淨升零點三五。利息增加四分一厘達一分，由紐約大通銀行發動，今日已迅速使整個銀行業追隨實施。

成交總數為二千一百九十二萬股，對上一天成交額為三千零十七萬股。

【倫敦十三日合衆國際社電】福特汽車工人拒絕新工資建議，使股市大跌，星期五的股票價格，跌破工業指數五百點之下。

金融時報卅種工業股平均指數跌六點八，收市時為四六六點二。

美國股票走勢指數

【紐約十二日美聯社電】美國股票走勢指數：

類	開市	收市	前收市比較
工業股	八九六．四零	八九七．零九	升零．三五
運輸股	二四九．八五	二四九．八一	跌零．三四
公用股	一零六．八七	一零六．七七	升零．零七
綜合股	三零八．六二	三零八．六八	跌零．零七

公司派息

廖創興　中期息三仙半，截止過戶日期十一月七日至十一月廿一日。

錦利基業　不擬派發截至七七年十二月卅一日止年度之末期息，另外又派發截至七八年十二月卅一日止上年度內之中期息二仙，截止過戶日期十一月九日至十一月廿三日。

東京股市榮辱互見 指數低挫三點九八

【東京訊】十月十三日，東京股市反覆偏軟。投資者都在觀望日元與美元的匯率。低價英泥股，電報股和船務股表現較為突出。石油股表現也很穩定，藥品股也告上揚。午後市況，大市上落不大，榮辱互見。收市時，東京杜連斯指數收五七二七點九一，跌三點九八。

新市場數收四三三點三八，升一點一五。成交總數共三億五千萬股。

十月十三日收市價：
本田汽車：四八四
星辰表：四二零
藤澤：一三五〇
日立製作所：二二〇
松下電工：六四零
三菱地所：三八六
三井地產：二九六
大成建設：二二二
新力：一四零零
日本石油：六七九

東京股市

商品期貨市行情

原棉（全日共成交十張）

月份	開市價	最高價	最低價	收市價
十月	[illegible]			[illegible]
十二月	64.90／64.89	65.20	64.90	65.13
明年三月	66.10／65.80	——		66.33
明年五月	——	——		67.33
明年七月	——	——		68.05

原糖（全日共成交十二張）

月份	開市價	最高價	最低價	收市價
明年一月	9.60／9.55	——	——	9.70
明年三月	9.72／9.69	9.78	9.68	9.80
明年五月	9.90／9.86	9.95		9.95
明年七月	10.03／10.00	——		10.08
明年九月	10.15／10.12	——		10.20
明年十月	10.19／10.16	——		10.28

每日公定現貨糖價九點二五美仙

倫敦歐洲美元利率

	出價	入價
週一至週二	九又一六分一五	九又一六分一三
週二至週三	九又一六分一五	八又一六分一三
七日定期通知	九又一六分一	八又一六分一五
一個月	九又一六分一三	九又四分三
二個月	九又二分一	九又一六分七
三個月	九又八分七	九又一六分一三
六個月	一〇又八分一	一〇又一六分一
九個月	一〇又八分一	一〇又一六分一
一年	一〇又八分一	一〇又一六分一
三年	九又一六分一二	九又一六分九
五年	九又一六分一一	九又一六分九

（註：上述利率為十月十五日之定價。新鴻基證券提供。）

歐洲訂購春衣 貨量減少二成

【本報訊】歐洲買家來港訂購明年春夏季成衣，初步訂單注入已告一段落，預料到了十二月，才再度作補充訂購。截至現在為止，整個製衣業接入歐洲訂單，在貨量方面估計平均比去年同期減少百分之二十。

昨據製衣業內人士指稱：歐洲買家自八月下旬開始訂購明年春夏季成衣以來，本港大部分製衣廠接入訂單未如理想，較具規模而又有大量配額的製衣廠，接入訂單貨量比去年同期約減少百分之十。

阿嘉利號入塢 進行複雜工程

【本報訊】香港聯合船塢於最近爲一艘載重八千八百八十三噸運載牲畜貨船「阿嘉利號」進行一項特別的改裝工程，使該船的載貨容量增加近二倍。

該艘牲畜貨船是用作載運羊隻自澳洲往中東屬。這次在香港聯合船塢進行的改裝工程，包括把船身截成兩段，中間加入長十八公尺的新船身部份，然後將三部份一同焊接起來。該貨船改裝完成後將長達一百六十公尺，其載貨容量將會由一萬八千隻羊增至三萬三千隻羊。

此外，該艘載運牲畜貨船除進行加長船身之複雜工程外，又建造一個全新食水喉管系統，並加大排水系統。與此同時，通風系統亦加以改進，增加其風量。

今次是「阿嘉利號」進行的第二次改裝工程，該船前身為冷藏船「白海洋號」。

本週股市行情表

全週四會總成交額：四億三千四百二十八萬元
香港交易所：七千三百四十四萬元
遠東交易所：二億一千四百九十五萬元
金銀交易所：一億四千四百二十一萬元
九龍交易所：一百六十八萬元

恒生指數　開市：六一八．六八　收市：六一四．九三　最高：六三九．一四　最低：六一八．四六
遠東指數　開市：二九九五．六一　收市：三〇九五．八八　最高：三一〇〇．六八　最低：二九九五．六一
金銀綜合指數　開市：五四八．二三　收市：五六五．一二　最高：五六七．三四　最低：五四八．二三
金指數　開市：五五六．五四　收市：五七四．〇〇　最高：五七六．五五　最低：五五六．五四
銀指數　開市：五八〇．〇一　收市：五九七．〇九　最高：五九八．七〇　最低：五八〇．〇一

股名	本週收市價	上週收市價	最高價	最低價
（銀行類）				
滙豐銀行	二〇．一〇	（一九．四〇）	二〇．三〇	一九．三〇
恒生銀行	一七〇．〇〇	（一六五．〇〇）	一七五．〇〇	一六五．〇〇
東亞銀行		（七二．〇〇）	七四．〇〇	七二．〇〇
海外信託銀行	三．七〇	（三．三二五）	三．七二五	三．四〇
大華銀行	七．〇〇		[illegible]	[illegible]
友聯銀行	八．六〇	（八．四五）	八．六五	八．四〇
（公用類）				
港燈集團	七．一〇	（六．六〇）	七．二〇	六．五五
九龍電燈	三〇．五〇	（二八．六〇）	三一．〇〇	二九．八〇
中華煤氣	三〇．五〇	（二八．一〇）	三一．〇〇	二八．二〇
電話公司	三五．〇〇	（三三．〇〇）	三五．〇〇	三三．〇〇
中華巴士	五一．〇〇	（四九．〇〇）	五一．五〇	四九．〇〇
九龍巴士	五．四〇	（五．二〇）	五．四五	五．二〇
油蔴地小輪	三九．〇〇	（三七．〇〇）	三九．二五	三七．〇〇
香港隧道	一〇．九〇	（一〇．八〇）	一一．〇〇	一〇．七〇
（倉塢類）				
九龍倉	三三．五〇	（三三．七五）	三五．〇〇	三二．二五
九倉債券七厘半		（九一．〇〇）	九一．〇〇	九〇．五〇
九倉認股權証	一〇〇．〇〇	（一〇〇．〇〇）	[illegible]	九六．〇〇
均益倉	二五．一〇	（二三．八〇）	二五．三〇	二三．一〇
（航業類）				
亞洲航業	五．一〇	（五．〇〇）	五．一五	五．〇〇
會德豐船務（A）	三．八五		三．八五	三．七二五
會德豐船務（B）	〇．三二五	（〇．三二五）	〇．三八	〇．三七
興富海陸發展	〇．六六	（〇．六六）	〇．六七	〇．五三
中華造船廠			〇．八三	〇．八〇
萬邦航業			三．七五	三．七〇
維達航業		（五．〇〇）	五．〇〇	四．九〇
華光航業	三．四〇	（三．三二五）	三．四二五	三．三五
信德船務	三．〇〇	（二．八五）	三．〇五	二．九二五
寶福發展			〇．八一	〇．八〇
東方貨櫃	四．一〇	（四．〇〇）	四．一〇	三．九五
（建築類）				
保華	二．二〇	（二．二〇）	二．三〇	二．一〇
新昌	二．二〇	（二．一二五）	二．二二五	二．一五
大新（公和）	三．八〇	（三．五〇）	三．八五	三．六二五
海港工程			〇．六二	〇．五六
青洲英坭	三七．二五	（三四．〇〇）	三八．〇〇	三四．五〇
安達臣大亞集團	四．六五	（四．七〇）	四．七五	四．六〇
（投資類）				
地鐵債券			[illegible]	[illegible]
聯合企業	七．二〇		七．二〇	七．一〇
怡和証券	八．二五	（七．九〇）	八．二五	七．九〇
新鴻基証券	二．九二五	（二．八二五）	三．〇〇	二．八五
普通東方	二．五〇	（二．四〇）	二．四〇	二．三五
萬業財務			〇．一三	〇．一三
香港財務			〇．七五	〇．七五
虎豹			三．九〇	三．九〇
（地產類）				
置地公司	一一．八〇	（一一．五〇）	一二．一〇	一一．五〇
置地債券認股權証			[illegible]	[illegible]
模漢置地			〇．四一	〇．四〇
志正國際			一．三〇	一．三〇
大元置業			一．七四	一．六〇
惠泰置業			〇．九〇	〇．九〇
華廈置業			一．一〇	一．〇六
新安置業			〇．七五	〇．七五
博富臨置業	一．三九	（一．三八）	一．四〇	一．三八
夏利來置業			〇．七五	〇．七〇
至祥置業			〇．七四	〇．七四
啓德置業			一．八〇	一．七五
昌生興業			一．〇五	一．〇五
永泰建業	五．二〇	（四．九〇）	五．四〇	四．九二五
捷聯企業	二．四二五	（二．三〇）	二．五〇	二．三二五
順福企業			〇．九五	〇．九五
美漢企業	一．三七	（一．三一）	一．三九	一．三〇
長江實業	一三．三〇	（一二．三〇）	一三．六〇	一二．四〇
國際實業			〇．八〇	〇．八〇
廣君地產	七．六〇	（七．五〇）	七．八〇	七．三〇
皇港地產			〇．二五	〇．二四
金山地產			一．六四	一．六〇
恒生工業地產		（〇．四五）	〇．四六	〇．四四
大昌地產	二．三〇	（二．二二五）	二．三二五	二．一二五
兆安地產	[illegible]	[illegible]	[illegible]	[illegible]
[illegible]（B）			〇．四五	〇．四五
和記地產	二．五〇	（二．〇〇）	二．六〇	二．二〇
萬邦地產			六．八五	六．八五
成都地產	一．四七	（一．四七）	一．五〇	一．四二
偉華企業		（一．一三）	一．一四	一．一二
聯利企業			〇．九八	〇．九七
永達利企業		（〇．七二）	〇．七三	〇．七三
啓明建業			一．〇〇	一．〇〇
廣聯企業		（〇．五八）	〇．六二	〇．五八
和豐地產			二．九〇	二．八五
亨隆地產	二．四二五	（二．三〇）	二．五〇	二．三〇
四海地產	一．八八		一．九〇	一．八三
利安地產	二．〇五	（一．八四）	二．一〇	一．八五
大生地產	一．九二	（一．八四）	一．九三	一．八四
大寶地產	〇．六二	（〇．七八）	〇．七六	〇．六二
華光地產	一．三四	（一．三二）	一．三六	一．三〇
利豐地產			〇．九八	〇．九四
太古地產	四．〇二五	（四．〇〇）	四．一〇	三．九五
合和地產	六．二〇	（五．八五）	六．三〇	五．七五
新鴻基地產	九．七〇	（九．三〇）	九．九〇	九．二五
恒隆地產	七．二〇	（六．八〇）	七．三〇	六．八〇
建燈新記	一．〇六	（一．〇〇）	一．〇六	一．〇〇
南太平洋			〇．七六	〇．七五
建屋貸款			一一．〇〇	[illegible]
欽一機構			一．五五	一．五五
夏利文			〇．八三	〇．八一
協成行	一．二八	（一．三二）	一．三六	一．三七
龍珠島			一．一八	一．一八
廖創興	一．六六	（一．六二）	一．七〇	一．六二
大捷財務投資	〇．六三		〇．六三	〇．六〇
金舫		（〇．六三）	〇．六三	〇．六三
漢國	〇．八〇	（〇．八〇）	〇．八〇	〇．七九
信託公司（A）	三．五五		三．五五	三．四〇
明輝發展		（〇．八二）	〇．八七	〇．八二
利興發展	一．五五	（一．四五）	一．五四	一．四五
泰盛發展	一．五三	（一．四五）	一．五六	一．四六
世界發展	〇．九八	（〇．九八）	一．〇〇	〇．九五
地產發展			一二．八〇	一二．七〇
遠東發展	二．四〇	（二．三〇）	二．四五	二．二二五
海南發展	二．三五	（二．四〇）	二．三五	二．三〇
新世界發展	二．八五	（二．七二五）	二．九〇	二．六二五
捷達統一發展			〇．四二	〇．四一
好世界投資			〇．八五	〇．八五
（工商類）				
怡和公司	一七．八〇	（一七．二〇）	一八．一〇	一七．一〇
怡和七厘半債券		（九六．〇〇）	九六．〇〇	九五．〇〇
和記黃埔	六．三五	（六．三〇）	六．四〇	六．〇五
和記黃埔優先股			一．〇五	一．〇五
太古洋行（A）	一〇．六〇	（一〇．〇〇）	一〇．七〇	一〇．〇〇
太古洋行（B）	一．九七	（一．八六）	一．九七	一．八六
會德豐（A）	三．四二五	（三．三五）	三．五〇	三．三二五
莊士集團	二．八五		二．八五	二．四五
淘化大同	四．七五	（四．六〇）	四．七五	四．六五
香港地毡			四．一五	四．一〇
莊士集團債券			六五．〇〇	六四．〇〇
港機工程	七七．〇〇		七七．〇〇	七五．〇〇
邵氏公司	五．二〇	（五．三〇）	五．三五	五．二〇
星島報業	七．七〇		七．七〇	七．七五
永安人壽			二．二五	二．二〇
橡膠信託	二．五五		二．五二五	二．五五
國際酒樓			一．一〇	一．〇五
周生生			一．三二	一．三五
郭立斯	〇．三二五	（〇．三二五）	〇．二二	〇．三〇
屈臣氏	六．五〇	（六．六〇）	六．六五	六．四二五
生力啤	一一．九〇	（一一．九〇）	一二．一〇	一一．七〇
森那美	六．九〇	（六．九〇）	六．九〇	六．八〇
英之傑企業			二．七〇	二．六〇
信昌	三．二二五		三．二二五	三．一〇
和寶	一．〇四		一．六〇	〇．九五
文興	四．一〇	（四．〇〇）	四．一二五	四．〇〇
南順			二．六五	二．六五
寶光	二．九二五	（二．八〇）	三．〇〇	二．七五
仁孚	一．一八	（一．一四）	一．二〇	一．一五
怡南	一〇．〇〇		一〇．〇〇	一〇．〇〇
（百貨類）				
永安公司		（三．八〇）	四．一〇	三．九〇
瑞興公司		（一五．三〇）	一五．三〇	一五．三〇
鱷魚恤	二．三五	（二．四〇）	二．四〇	二．三五
連卡佛（A）	六．七〇	（六．五五）	六．七五	六．六〇
連卡佛（B）			〇．六二	〇．六二
（紡織類）				
會德豐紗廠			八．五〇	八．五〇
南洋紗廠			四〇．〇〇	三九．五〇
南豐紗廠	一二．二〇	（一〇．九〇）	一一．五〇	一〇．七〇
裕泰針織	一一．五〇	（一一．五〇）	一一．六〇	一一．五〇
協興針織			三．八〇	三．六〇
南聯實業	三．四〇	（三．二〇）	三．四〇	三．二二五
眞善美製衣			二．九〇	二．八二五
長江製衣		（一〇．四〇）	一〇．五〇	九．〇五
依時製衣			四．五五	四．五五
新馬製衣		（一五．〇〇）		
建生	六．一〇	（五．八〇）	六．一〇	五．九〇
（酒店類）				
大酒店	二〇．〇〇	（一八．八〇）	二〇．四〇	一九．〇〇
凱聯酒店	三．六二五	（三．四二五）	三．六二五	三．四〇
百樂酒店	一．八四	（一．七五）	一．八五	一．七五
美麗華酒店			二四．八〇	二四．五〇

（上表行情，係以各証券交易所當日[illegible]為據）

均在上半場

星河晚眺

日電視

麗的第一
學以致用
鑄鎸前程
飛鳳神劍
洛杉磯奇案
四叢彩
粵語片「小白……」
節目介紹
今晚新聞
賽馬結果

麗的第二
女人世界
週末下午電影
新聞及天氣報告
流行曲精選
一家親
週末晚間電影
賽馬結果
新聞報導
午夜電影

黎巴嫩軍隊接收貝城市郊兩陣地
黎叙軍士並肩喝茶聊天

【貝魯特十三日美聯社電】以色列偵察機星期五飛越此間上空，在地面上，黎巴嫩軍隊在兩個郊區的叙利亞部隊與基督徒民兵之間佔領陣地。這是沙基斯總統計劃結束已激起為期八個月之衝突的第一階段。

此間東南一個郊區，黎巴嫩軍中一名基督徒軍官對美聯社通訊記者表示：「我們剛正與叙利亞人喝茶聊天。」沙基斯總統星期六日離開此間，出席一次阿剌伯外長級會議，為其解決叙利亞軍——基督徒民兵衝突的建議，尋求批准通過。

貝魯特方面，狙擊手的槍彈，使交通緩慢推進，貝魯特警方稱廿四小時內，有五名黎巴嫩人受傷，為星期六日停火令生效以來最少的傷亡數字。

至於以色列偵察機飛越此間上空一事，目前為止，仍未有任何評論，以色列曾支持基督徒民兵和密切注視其鄰邦的戰事，先前以機越過此間上空，是作為對叙利亞軍的警告。

英銀行界透露
中共窮相大現形 首次政府間貸款

【北平十四日路透社電】英國銀行界人士今天說，中共首次準備考慮接受政府對政府的直接貸款，用以在龐大的現代化計劃中入口外國設備。

消息來源說，這是中共的國際信貸政策一項「驚人的新發展」。

七月底，中共銀行家仍然對歐洲經濟共同體一個代表團的人員說，該國不會接受政府對政府的貸款，顯然其他的貸款方式則會考慮。

英國人士說，中共權威人士告訴他們，中共現在準備考慮接受政府對政府的貸款。

卡拉漢薪酬政策受挑戰
英國福特車廠準備 提高工資超過規定

【倫敦十三日路透社電】罷工的福特車廠工人今天拒絕接受新的加薪額，並說，他們會繼續進行為期三星期的罷工。此次罷工癱瘓了該公司設在英國的車廠。

由於資方根據勞工部所訂的限額只允增加工資百分之五，約有五萬七千工人參與罷工。

福特公司今天說，該公司準備不理會政府的規定，把工資平均增加百分之六點五。但工會談判代表要求加薪百分之十以上始允復工。

福特車廠的糾紛，已成為卡拉漢的薪給政策的試金石。工會拒絕百分之五的加薪額，政府則揚言要對超額加薪的公司實行經濟制裁。

十一月下旬中東大日子
沙達訪耶城週年 以埃將簽署和約

【華盛頓十三日合眾國際社電】以色列和埃及代表週五深入研究美國的和平計劃。美國務卿范斯說，最後的條約可望在十一月十九日沙達總統訪問耶路撒冷一週年之日簽署。

以埃和平會議進入第二天時，速度加快了，討論集中於和約草案。

會議發言人說，與會代表在中午前舉行了四小時會談，午餐後繼續會談，直至日落猶太安息日開始為止。談判將繼續至星期日，雖然一位發言人說，「非正式討論」將於週六舉行。

美國首席代表范斯說：「我們今天談得很好。」他準備前往南非和蘇聯負起外交任務。

記者問他結束以埃卅年來的戰爭狀態的最後條約，是否可以在沙達訪問耶路撒冷一週年之日簽署，范斯答：「我認為有此可能。」

以——埃中東和平會談的代表團人員，昨日在華盛頓會談時休息，彼此閒談，他們是華盛頓的比利亞賓館，作第二期和平會議的第二天商討。（美聯社）

五匪掠卅萬 截劫押款車

【……城十四日美聯社電】經……確計劃的白晝打劫，三……款車，逃過警察的追捕……當局稱，昨日的一次……名男子脅持一架裝甲押……，把大部份金錢掠走，估計劫去卅萬美元。

夏蒙特城探長奧特洛比尼克稱：「賊人劫走卅袋硬幣現鈔及支票」。用來打劫的一架小型五……貨車，稍後發現被棄在距離現場五條街位的一處大學停車場上，本市距離芝加哥以南約廿英里，係印第安納州西北部的城市。

械劫裝甲車是在上午九時左右發生的，當時該車在一露天戲院的票房，作每逢星期五的例行收集款項，戴滑雪面罩的男子持手提機槍及一支手槍，衝入票房，將出納員扣上手鐐，匪藏起來，等候押款車抵達及行劫。

東京一報章刊稱
中共同意向美購三架珍寶機

【東京十四日合眾國際社電】東京一份報章星期六日稱：中共已同意向美國購買三架波音七四七珍寶型噴射客機，顯然是要建立前往美國的空中交通服務的第一步。

「日本經濟報」稱：它的消息是來自日本民航工業界靈通消息人士方面，它關心到中共參予橫渡太平洋航空服務一部份的可能性。

報章稱：中共將購入三架波音七四七SP型客機，這種客機能夠中途不用停留而直飛北平與紐約，它說：中共民航局與美國的出售飛機公司，已簽訂一份暫時性的書件，正式的合約則將於本年十一月締訂。該等客機每架價值約四千七百卅七萬美元。

【倫敦十四日法新社電】中共「外長」黃華，昨晚重申中共祇有在華盛頓與中華民國斷絕一切關係，始與美國建交。

黃華在一次外交記者聚會時稱，美國必須廢除所謂與中華民國的防衛協定，及從台灣及台海峽撤退一切軍隊及設備。

此名中共「外長」，今日在此間結束四天的……月旱季開始，向高棉發動重大新攻勢。

在通膨影響下 美提高貼現率

【華盛頓十三日美聯社電】美國聯邦儲備局週五把貼現率提高至歷來最高的水平——八厘，這是美國中央銀行今年為了對抗通貨膨脹而加息的第五次。

貼現率是聯邦儲備局向五千會員銀行收取的貸款利息，原為八厘。

聯邦儲備局一項聲明說，此項加息是為了配合美國經濟的其他利率，可是為了應付持續不息的通貨膨脹及當前的國際金融情況。

英皇家醫學院調查報告
50歲以下病人 多是自我毀滅

【倫敦十三日路透社電】據此間今日披露的一項研究及調查稱，在醫院內死亡的五十歲以下的病人，幾乎佔百分之四十是「整死」自己，因為他們平日大食、喝酒、抽烟，或是不遵照醫生的命令。

這項發現對於醫生來說是不足驚異的，英國皇家醫學院醫務服務處長施里克勒爵士撰稱：「醫生曾多年來說過，許多殺死中年人的疾病的起因，並非是神秘的，但是由於飲食過量，喝酒及抽烟太多。」他在英國醫學月刊作此報導。

受研究的二百五十名病人，廿九十八宗是「自我毀滅」的。八人死於故意自己中毒，六人死於酒精造成的肝炎，十三人死於喉癌與肺癌，是「烟癮極大」，有者每天吸烟六十支，另三名烟癮極大的患者死於慢性支氣管阻礙，一人死於支氣管肺炎。

園田直向日國會稱
日不會幫助中共武裝部隊現代化

【東京十三日路透社電】日外相園田直今日對國會稱，日本不會幫助中共把他們的武裝部隊現代化。

園田直在答覆反對黨社會黨一名議員的問題時稱，他已告知中共副總理鄧小平，及外長黃華，日本將幫助中共的一般現代化努力，但是並非在軍事方面。

在答覆該問題時園田直稱，中共有權增加它們的防衛力，這個問題是向園田直詢問，是否他已考慮是否中共軍力加強，將有助於在亞洲的和平與穩定有貢獻。

此間的政治觀察家說，日本在中共的工業現代化中合作，將間接幫助中共現代化武裝部隊。

中共現時是支持日本的防衛努力，在北平與東京七六年前未建交時，中共曾嚴厲抨擊日本軍國主義復活。

日本防衛廳國防事務局局長伊藤說，中共約有六千架戰機，蘇俄有八千六百架。他又說：蘇聯機較中共戰機優越，後來大多數為老爺飛機。

……的「性手槍」搖擺樂隊結他手約翰里齊，被控在酒店用刀刺斃他……國女朋友南茜史賓珍，紐約法庭准許他以五萬美元保釋候審。

受精卵子移入別婦身
美醫創舉 借肚生育

【波士頓十四日美聯社電】一位芝加哥醫生——西北大學醫學院教授甯特昨日稱，他將把一個不能生育的女人的一個卵子，與她的丈夫的精蟲結合成胚胎，在另一個女人的子宮內懷孕。——一間繁殖醫務所，用新技術使第一個人類成孕，將在六個月內完成。

甯特在道德顧問委員會發表一項演說，概述此程序。這個委員會舉行聆聽在波士頓的試管嬰孩事件。

他所使用的技術，使婦女得以把利用人工受精方法受孕的卵子捐給無孩夫婦。

發明這種技術的甯特說，這種技術對許多無法自己生孩子的夫婦裨益甚大。

此項名「人工胚胎成孕」的技術，無須使用外科手術。捐出卵子的女子永遠無須與生孩子的母親會晤。

配合北平備戰 中共空軍演習

【香港十四日路透社電】中共空軍已舉行一次軍事演習，以配合北平的武裝部隊準備應付可能爆發戰爭的政策。北平電台昨晚作此報導，新華社說：演出項目包括轟炸，戰鬥機截擊，目標射擊，降傘及飛行特技等。

華國鋒祝賀他們表演成功及在訓練中取得優異成績。

該通訊社重提已故主席毛澤東曾參觀的一九六四年軍事表演，導致後來兩年人民解放軍的羣眾性練兵運動。

該通訊社說：這次表演用了各類型飛機，「規模之大，成績之好，超過了一九六四年的水平」。

該通訊社說，一架轟炸機很快投下了一百零八枚炸彈，準確地擊毀……

中共欲設捕魚區

【東京十三日路透社電】中共一名正在訪日漁業領袖今日透露：中共在研究建立二百浬捕魚區。

日本報紙「產經新聞」一報導說：中共「副農林局長」蕭鵬在上週三發表的一篇獨家訪問中透露以上消息。

蕭某訪日目的是觀察日本漁業，與日本政府交換意見，討論兩國漁業合作計劃。

蕭某表示：中共將會為二百浬捕魚區表明態度。

他並透露會與其他國家作出入口合作，推展漁業和各類海產品。

希臘油輪「史拜倫斯」號於週五在新加坡發生爆炸，釀成十五死十九傷慘劇。（上）圖為救火船在灌救情形。（下）為船上一名傷者被急救送入醫院。

安徽仍然大旱 饑荒情況遍現

【中央社訊】安徽遭遇百多年來最嚴重的大旱，目前仍在發展。皖共面臨顆粒不收的饑荒局面，除大聲疾呼「開展抗旱搶種，同困難作鬥爭」外，並提出「一個等于要人民勒緊褲帶，作濟餅充饑的「自救渡荒」口號。

根據中共「新華社」十二日報導消息，皖共「省委第一書記」萬里，鑑於旱情至今沒有解除，對今冬明春的農業生產，已作出壞的打算，號召全省的共幹和羣眾，「解放思想，放大膽子，多想辦法，開展生產自救運動」。

萬里又招認「在安徽的幹部中，存在着四種狀態，有幹的、有看的、有混的、有搗亂的」，並強調說：「對搗亂的要進行打擊，不這樣，就會影響全省生產自救，會加重受災的困難。」

美參議院通過援外撥款法案
但比卡特要求為低

【華盛頓十三日美聯社電】美參議院星期五日對七十四億援外撥款法案，已完成投票行動，該法案包括以數百萬美元計援助中東多個國家。同時將送往白宮等待卡特總統簽署。

該項經濟軍事援助措施，同時包括備受爭論對叙利亞九千萬美元協助安全基金在內。

該法案經過一番指摘後，參議院以六十對卅一票批准通過。

其中一名共和黨參議員表示：雖然參眾議院曾把該法案總數削減十二億五千萬，比卡特總統原來要求的低，但大多數保留的金錢，應花於國內。

另一名共和黨參議員，對卡特的一百零二億美元工務法案，大表震驚，他抱怨卡特在全世界工務計劃上，花用比他能夠得到的更多金錢。該工務計劃包括在巴基斯坦開墾計劃的十億美元在內。

黃華在倫敦表示
越可能於明年初向高棉發動攻勢

【倫敦十三日路透社電】中共「外長」黃華今晚表示，北平恐怕越南明年初會向高棉發動一次新的進攻。

黃華結束此間日本訪問時對英國新聞記者發表談話稱，越南充滿控制所有中南半島國家的野心。

「越南大事宣傳，抨擊中共，目的在於掩飾其向高棉發動一次新的軍事攻擊而部署，新的攻擊將是旱季來臨的時刻。」

東南亞洲下一次的旱季是一九七九年春天。

黃華應邀答覆英國外交界及英聯邦作家協會提出的問題時補充說：「中共越南邊界氣氛和平。長期以來，我們沒有在該處駐紮正規軍，我們不欲派駐任何正規軍，守在邊界。」

他繼稱，自越戰以來，越南已有價值五十至六十億美元的美國軍火，越南開動它的宣傳機器，聲稱一個威脅來自北方——他們惡言譏誚稱該個威脅是來自中共，和開動它的越軍前往邊界。

聞說可驅魔 男子斬人頭 終被控謀殺

【多哥十三日路透社電】一名男子被控用利斧砍掉一名男子的頭顱，利用那個人頭保護一所新教堂，以防邪魔鬼怪的侵擾。他今天出庭受審。

政府官員說，卅歲的柯菲承認謀殺一名男子，並企圖砍下一名女子的頭，女子受了重傷，情況嚴重。柯菲拿着人頭的照片是在多哥日報上刊出。

官員引述他的話說，他打算把人頭埋在他的家鄉行將興建的一間教堂的地下，用來保護該教堂。

根據西非一項古老傳統，人頭可以保護活人及抵抗邪魔鬼怪。

官員說，柯菲如果罪名成立，將在被判處死刑後立即處決。

去年馬里共有七人因砍下人頭將之拿到隣國出售，在傳統的葬禮中使用而被判處死刑。

過路希臘油輪 十九船員獲救

【威爾斯十三日路透社電】海岸防衞隊說：「基斯杜比斯號」的船員十九名希臘油輪「基斯杜比斯號」的船員，今天被救離該艘有下沉危險的船隻。

較早時，該油輪的船長曾發出求救訊號，要求將三十二名船員救起。該油輪重三萬零四百噸，昨天離開西南威爾斯十哩後即擱淺而告漏油。

船長企圖使油輪重新浮起，同時他亦被勸諭將船隻駛離，以免漏出的油污長八哩及闊二百碼。

該油輪原載有石油三萬五千噸，但從三個破裂油箱漏出的石油共達三千噸。

五艘負責清理油污的船隻，已隨時候命出動，而一艘拖船亦已駛往現場。

該油輪是被英國石油公司租下，當時是從鹿特丹到伯爾發斯特。

一名英國石油公司的代表正乘坐直升機在現場上空偵察，而一艘救生艇亦候命將餘下的船員救走。

偷竊美國防秘密 聯合國兩俄官 被判罪名成立

【新澤西州紐華克十三日電】聯合國兩名蘇俄官員週五被判罪名成立。他被控把美國的國防秘密交給其他國家。八男四女陪審團經過四小時放慮後，回報各控項罪成立。

美國地方法官拉西引導陪審團作出決定時說，兩被告——卅九歲的安格和四十六歲的賀雅耶夫——罪名如成立，可被判刑十年至終身監禁。

今選新教宗

【梵蒂岡十三日合眾國際社電】天主教樞機主教週五舉行選舉新教宗前的最後一次會議。

下午四時卅分（本港時間今晚十一時半），一百一十一位樞機主教，將進入教廷密室，替全世界天主教徒選舉一位新教宗——五十天來的第二次。

全體主教進入密室後，必須保持絕對的寧靜。有七百年歷史的密室會議決定，如果與會主教互相交談或游說對方改採自己的觀點，一定會被逐出教會。

一名「泰爾曼第」（一種鎮靜劑）受害者，十八歲的英國婦人伊蓮週五產下一名女嬰，成為此種藥物受害者有生育的第一人。據悉她的女兒正常。伊蓮因為「泰爾曼第」藥物出生便無雙臂。（美聯社）

如蒙惠刊本報日晚報廣告 二七九三○七或

喜訊
馬迷注意！
想贏錢　睇馬典
工商晚報
一九七七—七八年新馬特輯
張基主編　簡而清提供資料
各大報攤有售　每本二元五角
（無須到本報附印花購買 且與郵購辦法代價相同）

優待讀者辦法：
讀者只需剪備印花一個，另加兩元，即可到下列地點購買；又為方便讀者起見，特設郵購辦法，只要填妥「郵購表格」，連同郵票或支票二元，另郵寄費五角，即共二元五角，寄「香港郵箱62號工商日報有限公司」收，售完即止。

出售地點：
(一)灣仔分域街18號本報營業部
(二)中環利源東街8號本報中區辦事處
(三)九龍彌敦道100號東英大廈詢問處
(四)九龍太子道171號東安大廈詢問處
(五)九龍荔枝角道22號東興大廈詢問處

售賣時間：每日上午九時至下午六時

郵購表格
本人欲購1977—78年新馬特輯一本現謹附上郵票、支票共二元五角作為購買及郵寄費用。
姓名：
地址：
電話：
日期：
簽署：
工商晚報 W 印花